EL VIERNES SE INICIARA DEBATE SOBRE SUEZ EN NACIONES UNIDAS

En Londres se comenta la extraordinaria fuerza que ha tomado en los últimos tiempos la opinión pública mundial en repudio de uso de la fuerza para zanjar las disputas internacionales. Así lo demuestra el hecho de que los preparativos bélicos anglofrancéses gozaron de la antipatía mundial.
— (TEXTO EN PAGINA 8) —

Año V — San José, Costa Rica — Sábado 29 de Setiembre de 1956 — Nº 1770

La República

PRECIO DEL EJEMPLAR: ¢ 0.25 — EDICION DE HOY: 24 PAGINAS

Inaugurada la Escuela de "La Isabel" de Turrialba

Con un costo de 113.000 colones el moderno edificio dotado de confortable mobiliario ha quedado al servicio de los niños del lugar

El Gobierno lleva adelante, en forma permanente, su programa de construcciones escolares en todo el país

(TEXTO EN PAGINA 22)

Luis Somoza Nuevo Presidente de Nicaragua

Coronel TACHITO SOMOZA
...con las armas...

A las cuatro de la tarde de ayer se reunió el Parlamento somocista para elegir al hijo mayor del Dictador como Presidente Provisional de Nicaragua "mientras dure el restablecimiento" de su padre

Durante toda la tarde y la noche de ayer, hasta el cierre de la edición de LA RFEPUBLICA, se rumoró insistentemente en la ciudad que Anastasio Somoza había fallecido — Nos fue imposible confirmar o desvirtuar la noticia

YA LLEGARON A WASHINGTON LOS MEDICOS NORTEAMERICANOS QUE ATENDIERON A SOMOZA EN LA REPUBLICA DE PANAMA

— (TEXTO EN PAGINA 8) —

PRESIDENTE LUIS SOMOZA
...como en las monarquías...

DICE MINISTRO VALVERDE, QUE EL INCIDENTE DE RADIO PATRULLAS NO TUVO TRASCENDENCIA

"Tan intrascendente fue que no mereció —como en la Administración anterior— el que se arrestase en San Lucas a elementos de la Fuerza Pública", expresa don Fernando Valverde Vega, refiriéndose a las publicaciones tendenciosas que un matutino hizo ayer

Se anuncian cambios militares en diversos puestos de importancia. Dichos cambios empiezan a regir desde el primero de octubre

— (TEXTO EN PAGINA 9) —

NO SE CUMPLEN LOS ACUERDOS MUNICIPALES EN LIBERIA

En el mercado hay inquilinos que deben más de cuatro meses y nadie hace efectivo el alquiler. Existe un impuesto por la salida de madera que no se paga. Impuesto al teatro que los dueños del mismo se niegan a pagar, habiendo cometido la desvergüenza de echar a los guardas municipales del salón.

Estas y otras anomalías han sido puestas en conocimiento del Ministro de Gobernación, por el Presidente Municipal de Liberia.

(TEXTO EN PAGINA 22)

ALARMANTE EPIDEMIA DE FIEBRE AMARILA EN HONDURAS

En la región occidental del país se han registrado varias defunciones. Y en las montañas brigadas médicas hondureñas y de la Oficina Sanitaria Panamericana han encontrado monos muertos víctimas del terrible mal.

Se ha procedido a la evacuación en masa de habitantes urbanos y rurales de las zonas afectadas.

Autoridades sanitarias salvadoreñas en estado de alerta por la vecindad de la epidemia. — (TEXTO EN PAGINA 5) —

Ligas anti-alcohólicas de Honduras y Costa Rica trabajan con empeño

Es grande la labor que en estos dos países, como en tantos otros, se está haciendo para lograr la rehabilitación de los alcohólicos.

En una ceremoniosa reunión que se efectuó antenoche en los locales de la Liga Anti-Alcohólica de Costa Rica, se procedió a recibir a distinguidas damas catrachas que visitan el país y que pertenecen a la filial de Honduras.

Doña Carmen Madrigal de Genet, Presidente del organismo en Costa Rica, dijo que hacía un llamado para la obra de reconstrucción humana en la que están empeñadas. — TEXTO EN PAGINA 7)

Ministro VALVERDE VEGA
...mucho honor...

Prefiero pecar de ingenuo antes de ser transgresor de las Leyes

Quen lea las declaraciones mías publicadas en un vespertino, puede ver que yo no he dicho lo que me apunta el comentarista de "La Nación". Me refería a que en los proyectos de presupuestos extraordinarios enviados a la Asamblea Legislativa, se incluiría con prioridad sobre cualquier otro gasto, la suma necesaria para hacer posible el pago de nuestras planillas sin necesidad de disminuir el personal del Ministerio.

Dice el señor Rodolfo Solano O., Director Administrativo del Ministerio de Obras Públicas. — (TEXTO EN PAGINA 5) —

Empresa extranjera no hizo ofrecimiento para que el ICE suspenda proyectos

Personeros autorizados del Instituto Costarricense de Electricidad negaron rotundamente que hayan recibido propuesta alguna de la empresa norteamericana Kaiser Aluminium Company para suspender sus planes de aprovechamiento de las aguas del Río Macho y del Reventazón

Los proyectos de la empresa aludida no interfieren ni tienen nada que ver con los del ICE, que seguirán desarrollándose como hasta ahora

— (TEXTO EN PAGINA 23) —

Cantidad de maquinaria llegó a Golfito para la Carretera Interamericana

Esos implementos de trabajo se dedicarán a las labores que se desarrollan en la sección sur del país

Informes fidedignos dijeron que los trabajos de construcción del Proyecto que se califica con el número cuatro, se llevarán a efecto en el mes de octubre. Este proyecto comprende una distancia de 89,27 kilómetros, abarcando desde el río Platanares hasta Ballast Pit, a pocos kilómetros de Golfito

— (TEXTO EN PAGINA 3) —

DOS IMPORTANTES PROGRAMAS EXPERIMENTALES DE VIVIENDA LLEVA A CABO EL INVU

El programa de vivienda rural que está en sus primeras experiencias, ha dado resultados muy satisfactorios. Sobre todo se están concediendo créditos y asesoría técnica a los agricultores y jornaleros para reparaciones y mejoras en sus viviendas. En ese programa se pretende ocupar a la familia del interesado con el fin de rebajar el costo de mano de obra y además imbuir dentro de sus mentes la importancia de un aprendizaje al respecto, con el fin de que ellos mismos reparen sus casas. —

El otro programa que dentro de poco va a iniciar el INVU es experimental para la erradicación del Tugurio Rural. Se iniciará el diezdel mes próximo en Santa Ana. (TEXTO EN PAGINA 23)

CONTEMPLAN GRANDES FACILIDADES PARA INDUSTRIA NAL.

(TEXTO EN PAGINA 22.—)

INTENSO MOVIMIENTO DEL BANCO CREDITO AGRICOLA DE CARTAGO

— (TEXTO EN PAGINA 2) —

Este documento es propiedad de la Biblioteca Nacional "Miguel Obregón Lizano" del Sistema Nacional de Bibliotecas del Ministerio de Cultura y Juventud, Costa Rica.

ANOCHE EN EL NACIONAL.—

RARA CONCURRENCIA

Rara concurrencia existe cuando en una noche podemos deleitarnos con ambos genios: el creador y el intérprete, los dos unidos formando una sola fuente de armonía y encanto. Esta nuestra primera impresión se acentuó notablemente conforme nos adentrábamos por caminos por donde nunca nadie nos había guiado. Igor Bezrodny, digitación asombrosa, arco de seda y acero, brillará muy alto en el firmamento de los elegidos del gran público formado por los habitantes del Globo, que se enloquecen por la perfección.

Abraham Manaroff, uno de los pocos acompañantes que tienen esa cualidad especial de ceñirse en forma tal que llegan a formar una sola cadencia, hasta desaparecer tras el velo de ensueño tendido por ese artífice insigne que es Bezrodny, para reaparecer soberbio y exacto en los revuelos de la imaginación del compositor.

Compenetración perfecta, noche inolvidable para los asistentes, aún vibramos de emoción al transmitir al lector nuestras impresiones. — JOSEPH.

MINISTRO LORIA CORTES, CONSIDERO EL PROBLEMA SANITARIO DE TURRUBARES

Ayer en horas de la mañana, un representante de la Municipalidad de Turrubares, el señor Octavio Masís Córdoba, visitó al señor Ministro de Salubridad Pública Dr. Rodrigo Loría Cortés, con el fin de solicitar a nombre de la Corporación, el envío de une enfermera con residencia en el lugar; además pedirle al alto funcionario que considere la posibilidad de enviar un médico también residente.

En cuanto a la enfermera, el Dr. Loría Cortés, estuvo de acuerdo, dadas las razones expuestas por el Representante Municipal, en mandarla inmediatamente; en cuanto al médico — dijo el Dr. Loría Cortés— es necesario esperar conseguir uno que quiera irse a aquel lugar, pero que tan pronto se encuentre, se le mandará.

El Ministro Loría Cortés atendió muy amablemente al funcionario municipal, razón por la que éste vino a nuestras oficinas a informarnos y hacer público su agradecimiento para con el distinguido funcionario.

Recorte esta postal
y péguela en el
ALBUM de CURIOSIDADES
ASI ES LA NATURALEZA

TODO SUSCRITOR de
LA REPUBLICA
presentando el último recibo de sus suscrición
TIENE DERECHO A UN ALBUM

MUY PRONTO
SE RIFARA UN PREMIO
ENTRE LAS PERSONAS QUE
TENGAN SU ALBUM AL DIA

POSTAL Nº 42

La Naturaleza es Así por WALT DISNEY

Al cerrar edición:

NUEVE INGLESES MUERTOS POR LOS CHIPRIOTAS

NICOSIA, 28. INS.— El número más grande de bajas en una sola semana desde que los chipriotas griegos comenzaron sus incursiones contra los ingleses hace 10 y 8 meses, fue informado esta noche q' un total de nueve ingleses han sido muertos.

HAMMARSKJOLD CENSURA A ISRAEL Y ESTADOS ARABES

NACIONES UNIDAS, N. Y. 28. INS.— Dag Hammarskjold criticó hoy a Israel y a los Estados Arabes en un informe al Consejo de Seguridad en el que expresaba preocupación por el incumplimiento de ambas partes del acuerdo del cese del fuego en Palestina.

LA OTAN PREOCUPADA POR ACTITUD ALEMANA

PARIS, 28. INS. El Consejo permanente de la Organización del Tratado del Atlántico del Norte se mostró hoy profundamente preocupado sobre las posibles consecuencias de la decisión del gobierno de la Alemania limitando a doce meses el período de enganche bajo su sistema de servicio militar. El Secretario General de la entente noratlántica, Lord Ismal citó a los representantes de las quince naciones miembros de la OTAN para considerar, "como una cuestión de urgencia", la resolución que en tal sentido acaba de adoptar el gabinete del Canciller Konrad Adenauer.

El comunicado expedido sobre el particular señalaba la aprensión del Consejo sobre los efectos que la decisión de Bonn pudiera tener sobre la capacidad de la República Federal para cumplir los compromisos militares que tiene contraídos con la alianza occidental. Esto es la estructuración de un ejército de medio millón de hombres y también sobre la eficiencia del aparato militar de la OTAN en general.

ORGANIZACION TERRORISTA PERONISTA ES DESCUBIERTA EN ARGENTINA

BUENOS AIRES, 28. INS Se informó hoy extraoficialmente que se ha descubierto en Ciudad de La Plata una organización terrorista encabezada por un Teniente Coronel y un Capitán del Ejército retirados. Los ex-oficiales detenidos destinaban el producto de asaltos y extorsiones para adquirir armas y elementos bélicos para fomentar desórdenes y crear un ambiente de intranquilidad. Se supo que en poder del Capitán se encontró una copia de una carta dirigida al derrocado Presidente Juan D. Perón solicitando instrucciones.

VOLANDO BAJO

Hace varios días un Almacén de los tantos que tiene la Capital, anunciaba un artículo en nuestro idioma y entre paréntesis lo hacía en inglés. El inglés, pésimamente escrito, significaba cosa distinta al artículo.

Hoy, el mismo matutino que anunciaba lo anterior, trae otro anuncio que dice "SOTO BOCE" y entre paréntesis y en nuestro idioma se da una traducción de esas dos palabras. Quizá se intentó escribir "SOTTO VOCE".

No nos explicamos como, siendo nuestro país abundante en motivos aparentes para cualquier anuncio, se recurre a lo exótico que, además de ser un trabalenguas para la mayoría, significa menospreciar nuestro terruño.

SWAN

— Lectores Opinan —

EL COMUNISMO EN NUESTRA PROPIA EXPERIENCIA

Ciertamente que la dura, triste y trágica experiencia que hemos sufrido los costarricenses en los últimos años de ultrajes y de crímenes que el comunismo estableció en todo Costa Rica, del 40 al 48 no se podrán valorar jamás en su justo precio; porque las vidas segadas directa e indirectamente por las "Brigadas de Choque del comunismo"; no se podrán calcular con números, porque más que el valor material de ellas, está el valor moral, intelectual y espiritual de aquellos insignes varones que cayeron bajo as bajas asesinas de las ambiciones comunistas.

Tenemos que confesar, y con vergüenza patriótica q' aquellos varones que nos gobernaron y que fueron expresión auténtica de verdadera democracia, tuvieron sus manchas, como el sol las suyas y en esas manchas estaban las del estímulo, de unos, e indiferencia de otros, hacia el comunismo; podemos decir que desde 1920, ya se asomaban las orejas del lobo moscovita en nuestro pueblo, pero jamás se pensó que aquél inofensivo animalillo, como lo miraron don Ricardo, don Cleto y don León, en el andar del tiempo, será la vergüenza y la ignominia más grande que tenga que sufrir la Democracia Costarricense a través de su Historia; y no tan sólo eso, sino que, a los comunistas le debemos las venganzas y los odios que hasta hoy existen en nuestro pueblo. Confesemos con franqueza y sin fanatismo ni pasión política que desde que los comunistas principiaron a tomar parte activa en nuestra política, principió en igual forma, los atropellos, los ultrajes hasta culminar en el asesinato del ilustre y nunca bien ponderado Dr. don Carlos Luis Valverde Vega, en el 48.

El comunismo transformó nuestro sistema político democrático en la fuerza bruta, personificada en las "Brigadas de Choque Comunistas", porque hasta allí llegó el estímulo que tuvieron los camaradas de gobernantes inescrupulosos y faltos de patriotismo y de conceptos democráticos.

Y como sabemos perfectamente, el comunista es traidor a su patria es traidor a su pueblo, y es traidor a su propio hogar; por eso del comunismo solo podemos esperar ultrajes, brutalidad, y ruina y es lástima grande que Instituciones Autónomas como el Instituto Nacional de Seguros esté estimulando a elementos tan señaladamente comunistas, como en el caso del Oficial Administrativo del Cuerpo de Bomberos, Sin embargo allí tenemos a un ciudadano conspicuo como lo es el gran Ingeniero Dengo, Gerente Dignísimo del ICE dando la claridad de las actividades del comunismo criollo; y oja la esa clarinada del Gerente Dengo, llegue no tan solo a la mente, sino hasta la conciencia de nuestras Autoridades Gubernamentales y que tomen cartas en el asunto, establezcan medidas efectivas para evitar mayores e irreparables males; porque los comunistas siempre son y serán las mismísimas "Brigadas de Choque" del 48. Pues como ciudadanos tienen derecho a ganarse el pan de cada día, pero que se lo ganen donde menos males hagan pues son elementos peligrosos, para la paz y tranquilidad de nuestro pueblo, y la estabilidad de nuestras Instituciones Democráticas.

Esa, y no otra, es la sombría trágica y vergonzosa experiencia que tenemos del fatídico comunismo criollo.

PORFIRIO AGUIRRE SIERO

HA SIDO ENCARGADO DE ESCRIBIR PARTITURA MUSICAL

EDIMBURGO. — Sir Arthur Bliss, Músico Mayor de la Real Casa, ha dicho en Edimburgo que ha sido encargado de escribir una partitura musical para la Orquesta Filarmónica de Louisville Kentucky. Dijo que iba a componer una sinfonía de un solo movimiento que dure de 20 a 25 minutos incluyendo en el tema la asociación de Kentucky con sus caballos.

INTENSO EL MOVIMIENTO DEL BANCO CREDITO AGRICOLA DE CARTAGO

Los últimos datos que han trascendido del Banco Crédito Agrícola de Cartago, indican que el público tiene depositados en esa institución — en cuentas corrientes y de ahorro — más de ocho millones y medio de colones, demostrando la confianza que los cartagineses tienen en su banco.

Un incremento especial han tenido los depósitos de ahorros, elevándose el total a más de dos millones de colones.

Y por su parte el Banco ha continuado acordando ampliaciones a los programas de ayuda para fevorecer en mayor escala las actividades económicas de la Provincia, dando especial atención a los pequeños agricultores para la solución de sus problemas.

La Asociación de Periodistas
de Costa Rica
y el Círculo de la Prensa
INVITAN
al recital, que los artistas integrantes de la
Embajada Cultural Rusa
ofrecerán exclusivamente a sus socios,
HOY A LAS 9 DE LA NOCHE
en su local (25 varas al Sur del Teatro Nacional).
— La entrada es gratuita —

Este documento es propiedad de la Biblioteca Nacional "Miguel Obregón Lizano" del Sistema Nacional de Bibliotecas del Ministerio de Cultura y Juventud, Costa Rica.

INCENTIVO DEL AGUINALDO EN NAVIDAD MEJORA RELACIONES OBRERO PATRONALES

La siguiente exposición ha sido enviada a la Asamblea por la Cámara de Agricultura:

San José, Setiembre 27 de 1956.

Señores
Miembros de la
Asamblea Legislativa.
Palacio Nacional.
Señores Diputados:

Por las razones que tan brillantemente ha expuesto a esa Asamblea Legislativa la Cámara Nacional de Industrias y por otras más de orden económico y social, expuestas al país en múltiples ocasiones por la Cámara Nacional de Agricultura, me permito comunicar a Ustedes muy respetuosamente, que la Junta Directiva de esta Cámara, haciéndose eco del sentir de sus asociados, acordó poner en vuestro conocimiento su inconformidad con el proyecto de ley enviado a esa Asamblea Legislativa por parte del Poder Ejecutivo, según el cual se pretende obligar a las empresas a pagar un sueldo adicional en el mes de Diciembre de cada año.

Considera la Junta Directiva que no es justo que, intereses políticos del momento, arrebaten a los empresarios un medio eficaz, humano y saludable, de retribuir y estimular a sus empleados. Efectivamente el incentivo que el comunmente llamado "Aguinaldo de Navidad", que es el obsequio que los patrones de acuerdo con sus posibilidades económicas dan a sus colaboradores asalariados en el mes de Diciembre de cada año, representa un lazo de amistad y comprensión entre ambos, mejorando las relaciones obrero-patronales, política ésta que, por encima de cualesquiera otras consideraciones, el Estado está en la obligación de proteger y fomentar.

Sin otro particular, me suscribo de los señores Diputados, muy atentamente,

P/CAMARA NACIONAL DE AGRICULTURA

José Ant. Freer Jiménez
Secretario.

CANTIDAD DE MAQUINARIA LLEGO A GOLFITO PARA LA CARRETERA INTERAMERICANA

Un considerable cargamento de maquinaria para carreteras llegó a Golfito, destinado a los trabajos de construcción de la Carretera Interamericana en el sur del país.

Informes fidedignos dijeron que los trabajos de construcción del Proyecto N° 4 de la citada carretera se iniciarán en Octubre.

El Protecto N° 4 comprende una distancia de 89.27 kilómetros, abarcando desde río Platanares hasta Ballast Pit, a pocos kilómetros de Golfito.

"Un brazo de la carretera de la Inter-Americana hasta este puerto ha pensado construir la Municipalidad de Golfito, con el objeto de dejar conectado a este importante puerto con la gran ruta continental".

SEMANA JUAN RAFAEL MORA

MORA: Gobernante, fue la confirmación de la honorabilidad y la competencia, ciudadano ejemplar e independiente.

Reactores atómicos se exhibirán en la O. N. U.

N. U. Nueva York 28 INS — El próximo lunes se inaugurará en la Sede de las Naciones Unidas una exhibición permanente en la cual se presentarán modelos de reactores atómicos de seis naciones, inclusive de los Estados Unidos y Rusia. Los otros exhibidores son Francia Noruega, El Canadá y el Reino Unido.

Desestalinización en Hungría

VIENA, 28 (INS).—La radio Budapest informó hoy que la Federación de Escritores Húngaros ha despedido a los directores de sus dos revistas reemplazándolos por hombres que ganaron preminencia en la reciente campaña antiestalinista. Las revistas son, Chsillac e Iroldani Ujsag.

Tito agasajado por Khruschev

MOSCU, 28 (INS).—Radio Moscú informa que el jefe del partido Comunista ruso, Nikita Khruschev, ofreció esta noche en su quinta en la Crimea una cena en honor del Mariscal Tito presidente de Yugoeslavia. Entre las personalidades que concurrieron al ágape la emisora roja mencioró al Mariscal Kliment Voroshilov, Presidente del Supremo Soviet; L. I. Kirichenko, miembro del Presidium de la comisión central del partido.

PRONOSTICO DEL TIEMPO

Lluvioso en la cuenca del Atlántico.

Poca lluvia, abundante nubosidad y temperaturas agradables en la Meseta Central y tierras del interior.

Chubascos aislados en la cuenca del Pacífico.

Servicio Meteorológico

● Inspira confianza saber que hay dos poderosos motores en la otra ala llevándolo rápidamente a su destino.

Sólo la Pan American brinda servicio diario en aviones tetramotores a

MIAMI

Conexiones en Panamá con aviones DC-7B

La Pan American le ofrece ocho vuelos semanales a Panamá donde Ud. podrá hacer conexiones a Miami con magníficos aviones DC-7B; los aviones comerciales más modernos y rápidos en servicio hoy día a cualquier parte del mundo.

Todos los Clippers* de la PAA cuentan con los tripulantes más expertos y con el servicio de los técnicos más competentes del mundo. La Pan American, y sólo la Pan American, puede respaldar cada vuelo con la experiencia adquirida en más de 28 años de vuelos transoceánicos. Experiencia que ha hecho de la PAA la preferida por mayor número de viajeros para volar a más de 340 ciudades alrededor del mundo.

ACERCANDO EL MUNDO A COSTA RICA POR MAS DE 27 AÑOS...

PAN AMERICAN

LA LINEA AEREA DE MAYOR EXPERIENCIA EN EL MUNDO

Avenida Central y Calle 1a., Tel. 4204, San José

*M.R. PAA, INC.

XS-44/56 SJO (Sp)

15º CONGRESO DE LA "ANDE":

DEL 11 AL 13 DE OCTUBRE

Un paso hacia adelante en el desenvolvimiento del Magisterio Nacional.

Este documento es propiedad de la Biblioteca Nacional "Miguel Obregón Lizano" del Sistema Nacional de Bibliotecas del Ministerio de Cultura y Juventud, Costa Rica.

La subida de los derechos de tránsito por el Canal de Suez afectará a las naciones asiáticas

POR EL CORRESPONSAL DE TEMAS ECONOMICOS DE RADIO PRESS

La subida de un 15 por ciento en los fletes, que han anunciado varias compañías navieras que prestan servicio por las rutas orientales, es seguramente el principio de un aumento general en todos aquellos servicios que han sido afectados por la incautación del Canal de Suez. Las pólizas de seguro y demás costas será objeto también de un reajuste, como consecuencia de la desviación hacia el Cabo de Buena Esperanza.

Actualmente los países occidentales más afectados por la cuestión están procediendo al estudio de nuevos métodos de transporte y a calcular los gastos adicionales que suponen las rutas que no pasen por el Canal. Ahora bien, todos estos problemas conciernen asimismo de manera muy directa a un gran número de naciones situadas al este de Suez, tales como India, Pakistán y Ceilán.

El problema planteado en el Canal quizá no se haya hecho sentir todavía en la India, pero no hay duda de que su comercio exterior y su situación económica en general se resentirán considerablemente. El costo de las importaciones necesarias para la realización del plan quinquenal indio, se elevará con el aumento de los fletes y de las pólizas de seguros. Casi el setenta por ciento de los productores que recibe la India por vía marítima pasa por el Canal. Una agencia ha dado publicidad a sus cálculos hechos en Nueva Delhi, según los cuales la desviación de los buques por el Cabo de Buena Esperanza costaría a la India veintidós millones quinientas mil libras esterlinas más que en la actualidad.

Se producirían también repercusiones de otra índole, que se harían sentir a través de todo el Oriente Medio y del Extremo Oriente.

ALTO FUNCIONARIO DE "UNESCO" CONFERENCIO CON MINISTRO GAMEZ

Hace pocos días informamos de la llegada a país de un alto funcionario de la UNESCO, el Dr. Malcomn Adiseshaid, quien tiene el cargo de Director Técnico en asuntos educacionales de esa organización mundial.

En la tarde de ayer, el doctor Adiseshaid tuvo una importante entrevista con el Ministro Gámez y con el Dr. Vera, este último Director de la UNESCO en nuestro país, con el propósito de estudiar varios asuntos relacionados con el programa educacional en Costa Rica.

Después de enterarse de los problemas que en la materia tiene nuestro país, el enviado de la UNESCO ofreció la ayuda de esa organización para tratar de resolverlos. El Dr. Adiseshaid partió ayer en la tarde para Panamá.

DANIEL EL TRAVIESO

Me parece que este es un buen lugar desde donde contarte lo que acaba depasar...

LICITACION Nº 4

El Servicio Técnico Interamericano de Cooperación Agrícola

STICA

Ofrece en venta sin base, por unida d o por lote, el equipo que se detalla al pie, bajo las condiciones siguientes:

Este equipo se vende en el estado presente de conservación y puesto en el lugar donde actualmente se encuentra

Para evitar reclamaciones futuras se advierte:

1.—El comprador deberá pagar a STICA en su totalidad, y antes de retirarlo, el valor del equipo que se le adjudique. Este valor incluye los derechos aduanales correspondientes que STICA a su vez reintegrará al Gobierno y los gastos de la agencia aduanal.

2.—No se entregarán partes adicionales de ese equipo que no hayan sido incluídas en la presente licitación, ni se efectuarán reparaciones posteriores a la apertura de la misma.

3.—Cualquier transporte del equipo que se adjudique y los trámites de inscripción y traspaso en la Contaduría General de Tránsito, serán de la exclusiva responsabilidad del comprador.

4.—STICA se reserva el derecho de aceptar la oferta más conveniente o de rechazarlas todas.

5.—Solamente se aceptarán ofertas preparadas en la fórmula que para el efecto se entregará a los interesados, en la Oficina Central de STICA (altos Edificio Alvarez) en San José y en el Plantel de Mecanización Agrícola de STICA en Filadelfia, Guanacaste.

6.—Esta licitación se abrirá a las 7.00 horas del día 27 de Setiembre de 1956 y se cerrará a las 17.00 horas del día 19 de Octubre de 1956.

Número. Iden.	Descripción artículos	Número de motor	Número de serie	Impuestos aduanales	Gastos de Agencia Aduanal
	PLANTEL DE GUADALUPE				
14	Camión de carga G. M. C., en regular estado.	129078	474077A2	542.15	75.00
53	Camión tanque G. M. C., carrocería buena, sin motor, apto para convertir a diesel.	——	2138433	947.05	75.00
132	Truck Auto-car, carrocería buena, motor malo, apto para convertir a diesel.	RXC-122801	UT-144TA8130	965.10	75.00
255	Vagoneta de volteo REO, en regular estado.	164-A-67366		1080.40	75.00
256	Vagoneta de volteo REO, en buen estado.	164-A-67993	B-26389	800.40	75.00
	PLANTEL DE MECANIZACION — FILADELFIA				
72	Power-Wagon Dodge, sólo carrocería	——	839-10509	867.40	75.00
124	Power-Wagon Dodge, con parte de motor	T137-14712	839-12845	867.40	75.00
134	Camión de carga G. M. C. sólo carrocería.	——	CT-4352	869.50	75.00
G	Carryall Caterpillar Nº 40, en buen estado	——	——	1330.80	75.00

NOTA: el Plantel de STICA en Guadalupe está situado al costado Oeste del Cementerio de esa ciudad.

★CRUCIGRAMA★

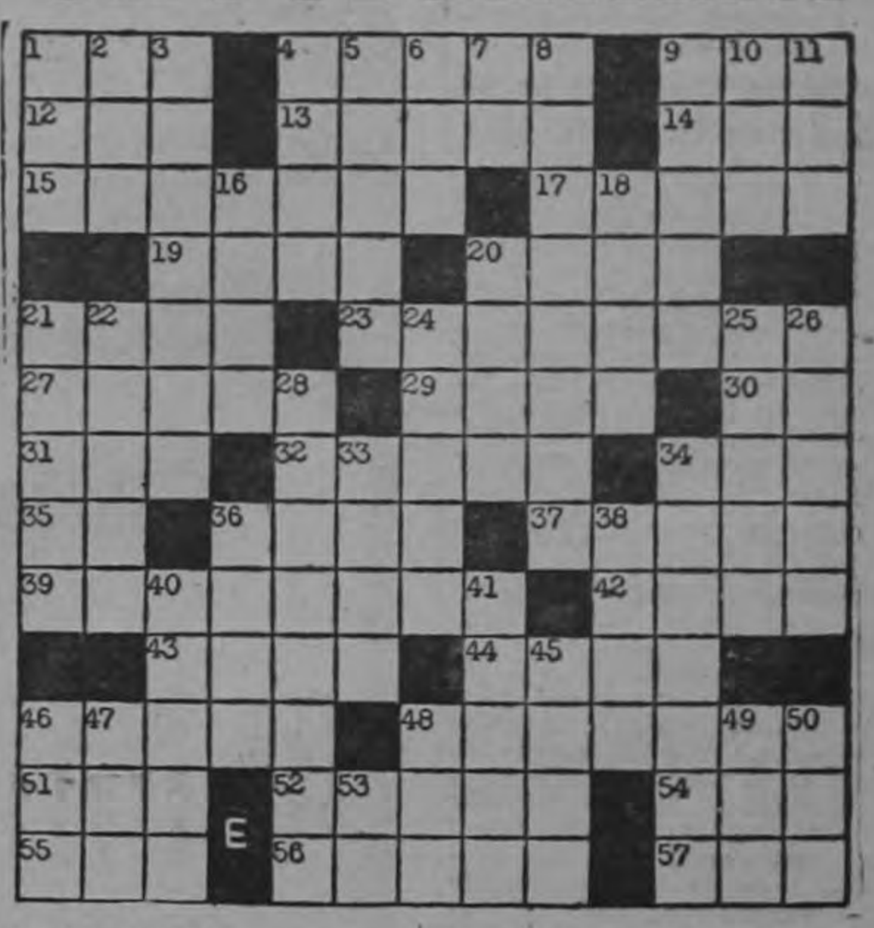

HORIZONTALES:

1—Arbol de madera preciosa
4—Expresiones de alegría
9—Hijo de Adán y Eva
12—Repetido, provincia de Filipinas.
13—Alega
14—Cocino en seco
15—Vigilantes nocturnos
17—Nombre de varón
19—Para engarzar botones
20—Anteojo
21—Tiene deudas
23—Rellenar caries con oro.
27—Hacer masa
29—Oxido de hierro
30—Nota musical
31—Míos
32—Campesino inculto
34—Letra castellana, Pl.
35—Preposición inglesa
36—Rostro
37—Sacerdote francés
39—De separar
42—Remuevas
42—Remuevas la tierra con el arado
43—Emplear
44—Nacido
46—Ciudad de Africa
48—Emolumento
51—Se atreva
52—Río de la República Dominicana
54—Yunque de plateros
55—Hermana o religiosa
56—Curar
57—Existía

VERTICALES:

1—Indica repeticion
2—Exclamación
3—Corcovas
4—Batracio
5—Deidad pagana
6—Suyos
7—Acción Católica Inic.
8—Nombre de mujer
9—Lechos, Inv.
10—Demostrativo
11—Medida de peso, Abr.
16—Líneas que unen dos centros
18—Próximo, contiguo
20—Da vueltas sobre su eje
25—Prenda femenina
26—Cabezas de ganado
28—Lujos
33—Remover la tierra con el arado.
34—El de la barca celestial
36—Morada
38—Vestimenta femenina
40—Que está en la pubertad
41—Da animación
45—Amarrar
46—Gorra militar
47—Cocino en seco
48—Dios de los rebaños
49—Emperador ruso
50—Agarradera
53—Zona Americana, Inic.

B	E	Y		R	A	S	C	A		M	A	L
A	T	U		A	S	E	A	R		A	R	O
T	A	X	I	D	E	R	M	I	S	T	A	S
		T	R	I	O			S	O	R		
A	L	A	M	O		M	O	T	R	I	C	O
T	I	P	A		R	O	C	A		M	A	R
A	M	O		B	A	T	A	S		O	L	E
U	A	S		O	L	A	S		A	M	E	J
D	R	I	A	D	A	S		A	T	I	N	A
		C	I	O			A	L	O	A		
T	R	I	N	Q	U	E	T	I	L	L	A	S
R	I	O		U	R	B	E	S		E	V	A
I	O	N		E	L	E	N	A		S	O	N

1850

SEMANA JUAN RAFAEL MORA

Juan Rafael Mora imprimió en el alma nacional el sello de las libertades.

Este documento es propiedad de la Biblioteca Nacional "Miguel Obregón Lizano" del Sistema Nacional de Bibliotecas del Ministerio de Cultura y Juventud, Costa Rica.

—ALARMANTE EPIDEMIA DE FIEBRE AMARILLA EN HONDURAS—

SAN SALVADOR, 28 (INS).— Se informa que la fiebre amarilla amenaza seriamente la región occidental de Honduras, en donde se han presentado varios casos mortales y en cuyas montañas las brigadas sanitarias hondureñas y medicos de la Oficina Sanitaria Panamericana han encontrado monos muertos de ese mal. Noticias de Honduras indican que en los Departamentos de Copán y lugares fronterizos con Guatemala se han localizado monos muertos, aparentemente debido a la fiebre amarilla selvática, y se ha procedido a la vacunación en masa de los habitantes urbanos y rurales.

Se informa que la epidemia se ha localizado a lo largo de la cordillera montañosa que atraviesa los departamentos de Cortés y de Copán y tomando rumbo hacia el sur se aproxima a territorio salvadoreño, a corta distancia de la frontera con Guatemala. Las autoridades sanitarias salvadoreñas se han puesto en estado de alerta, pues se considera que la vecindad de esta epidemia amenaza a la población de El Salvador.

Siguen abiertas oportunidades par aque ticos obtengan becas en Universidades de Estados Unidos

El 10 de Setiembre se inició en el Centro Cultural Costarricense Norteamericano un nuevo concurso anual de becas ofrecidas a costarricenses para efectuar estudios universitarios en los Estados Unidos de América. Entre las becas ofrecidas, que son otorgadas por medio del Instituto Internacional de Educación con sede en la ciudad de Nueva York, las hay para bachilleres y para graduados de Universidad, de ambos sexos.

Son ya numerosas las solicitudes que se han presentado para obtener esas becas. Sin embargo, hoy podemos informar, que siguen abiertas las oportunidades de esas becas, especialmente para graduados de Universidad que deseen hacer cursos de especialización en universidades norteamericanas. Al efecto, el Centro Cultural ha dispuesto hacer otro examen de inglés, para los candidatos que hayan llenado todos los requisitos de sus respectivas silicitudes. Ese examen de inglés se efectuará en el Centro Cultural el sábado 6 de Octubre, a las tres de la tarde. Esto, para llenar uno de los principales requisitos que se exigen para el otorgamiento de dichas becas, o sea el de poseer un buen conocimiento del idioma inglés.

PREFIERO PECAR DE INGENUO ANTES DE SER TRANSGRESOR DE LA LEY

El Director Administrativo del Ministerio de Obras Públicas envió la siguiente carta al Director de La Nación:

San José, 28 Set. de 1956
Señor
Ricardo Castro Beeche B.
Director de "La Nación"
Ciudad

Estimable señor Director:

Deseo referirme a los comentarios aparecidos en la edición de ese periódico de hoy bajo el título de TRANSFERENCIAS ILEGALES DE LAS PARTIDAS y en el cual se me alude.

Parece que el comentarista tomó el rábano por las hojas o no lo tomó del todo, pues de manera alguna podría interpretarse la explicación que creo hace fal "La Prensa Libre", en la forma que dicho comentario lo presenta. Pero con mucho gusto doy la explicación que creo hace falta, para no dejar sombra de duda de aquellas mis declaraciones.

Arriesgando a pecar de ingenuo, posición que prefiero a la de trasgresor de la ley (o candidato a tal) encuentro la interpretación errónea a mis declaraciones en la parte del comentario que me pone a considerar. "...de conveniencia para evitar más despidos en Obras Públicas, utilizar las partidas destinadas a construcciones u otro tipo de obras en el pago de las planillas de los trabajadores a los que no se quiere dejar cesantes". Quien lea las declaraciones mías hechas por vía telefónica a un periodista de "La Prensa Libre", puede ver que de manera alguna he dicho semejante cosa. Me refería a que en los proyectos de presupuesto extraordinarios que se encontraban en la Asamblea o que iban a ser remitidos a su conocimiento, uno por tres millones y otro por quince millones, se incluirían con prioridad sobre cualquier otro gasto, la suma necesaria para hacer posible el pago de nuestras planillas sin necesidad de disminuir el personal del Ministerio. No veo, y es que resulta difícil ver, en esas manifestaciones ninguna intención de trasgredir la ley de Administración Financiera por la cual se rigen estos negocios.

Por otro lado estimo que cualquier medida que el Gobierno y consecuentemente la Asamblea Legislativa tomen para evitar la disminución en la demanda de trabajo debe concedérsele prioridad sobre cualquier otro asunto.

La estructuración de medidas que tiendan a garantizar una elevación constante en el nivel de vida de la clase trabajadora a la cual se debe en su mayor parte la posición holgada de otras clases; y en resumen el mejoramiento social y con ello la disminución de la pobreza, debe ser la preocupación fundamental de la Administración Pública.

De allí mi profunda preocupación al ver que en determinado momento se tenía como única solución para equilibrar la situación fiscal el proceder a efectuar despidos en gran escala. Igual preocupación embargó al Ministro de esta Cartera, Ingeniero Espinach y al Consejo de Gobierno, hasta el punto de decidirlos a adoptar cualquier medida, inclusive la posposición de llenar otras urgentes necesidades antes de perjudicar a la clase trabajadora.

Los marcos de la Ley son amplios y no es necesario burlarlos para que una medida de orden social, sublime por su origen, pueda llevarse a efecto.

De todas maneras me cabe felicitar al comentarista que de mis declaraciones se ocupó pues veo que realizó un encomiable esfuerzo para disipar toda sombra de duda acerca de lo que se proponía hacer, sugerir o siquiera pensar, un funcionario público.

Aprovecho la oportunidad para suscribirme de usted muy atentamente,

Rodolfo Solano O.
Director Administrativo

SEMANA JUAN RAFAEL MORA

MORA no había concurrido a las Universidades, ni obtenido títulos académicos, pero tenía un talento claro y una penetración poderosa.

PARA HACER:

- Circulares
- Informes
- Listas
- Diagramas
- Hojas de exámenes
- Menús
- Sumarios, Etc.

USE EL

PLENTOGRAF

Y obtenga así todas las copias que necesite en un minuto, con una reproducción nítida, uniforme y perfecta.

IMPRIME 7 COLORES EN 5 SEGUNDOS!

Calidad sueca.

TROPICAL COMMISSION CO. LTD
SIGNARD ROY
Frente a la Biblioteca Nacional
TELÉFONOS 3432 Y 2871 APARTADO 661

COOPERATIVA DE AVICULTORES, R. L.

AVISA

a sus asociados que ya llegaron los

ALIMENTOS PARA AVES

de las acreditadas marcas QUAKER-OATS y GIBBONS a los siguientes precios:—

FUL—O—PEP CHICK STARTER WITH NITROFURAZONE	₡ 37.00 quintal
GIBBONS CHICK STARTER MASH	37.00 quintal
Para pollitos desde un día de nacidos. Contiene Nitrofurazone para la Prevención de Coccidiosis.	
FUL—O—PEP GROWING RATION	34.00 quintal
GIBBONS COMPLETE POULTRY GROWER MASH	34.00 quintal
Para pollos en crecimiento, desde un mes de edad hasta poco antes de iniciar la postura.	
FUL—O—PEP EGG RATION 15% de proteína	33.00 quintal
GIBBONS COMPLETE LAY RATION MASH 16½% con 3—Nitro	33.50 quintal
FUL—O—PEP LAYING RATION 16% de proteína	34.00 quintal
Alimentos de postura de alto poder nutritivo. Contiene Riboflavina, vitamina B 12, suplemento alimenticio antibiótico, etc.	
FUL—O—PEP WORMING MIX	43.00 quintal
GIBBONS WORMER MASH (Crumbles)	43.00 quintal
Alimento indicado para combatir los parásitos intestinales. Contiene Butynato, Nicotina y Fenotiazina para combatir solitarias, lombrices, gusanos del ciego, etc.	
FUL—O—PEP SUPER GREENS	45.00 quintal
GIBBONS POULTRY CONDITIONER	43.50 quintal

Con chlortetracyctine y furazolidone indicado para la prevención de la enfermedad respiratoria llamada De los Sacos Aéreos, infecciones secundarias que bajan el consumo de alimento, la producción y la ganancia de peso. Indicado para el tratamiento de la Tifoidea de las aves y para la prevención y tratamiento de la enfermedad llamada Cabeza Negra (BLACK HEAD)

NOTA: A los socios que no hayan formalizado su aportación o que tuvieran saldos pendientes se les ruega normalizar su situación para poder adquirir los alimentos que distribuímos.

Este documento es propiedad de la Biblioteca Nacional "Miguel Obregón Lizano" del Sistema Nacional de Bibliotecas del Ministerio de Cultura y Juventud, Costa Rica.

NOTAS EDITORIALES DE "LA REPUBLICA"

COMENTARIOS.—

SENTIMIENTO HORIZONTALIZADO

La política es un arte, y quien así la definió estuvo en lo justo. Porque el arte significa fineza, sabiduría, paciencia, dedicación, idoneidad. En tanto eso se logre, esto es hacer política. Y entonces sí estará bien usado el término que por lo común se degenera al vulgarizarlo para generalizarlo a los actos politiqueros de efectuar reuniones, hacer discursos huecos, plantear tesis absurdas, sin fundamento, insustanciales material y espiritualmente hablando.

Los pueblos que tienen grandes políticos son los pueblos más cultos de la tierra. Un ejemplo de pueblo con cultura política es Inglaterra. Allá aparecieron hombres como Disraeli, como Gladstone. Como Churchill. La fineza de este pueblo y su gran estilo político— para sólo citar a Inglaterra— han estado a través del transcurrir histórico a flor de tierra, rosando en las almas. Y eso es una dicha.

En Costa Rica, pueblo nuevo, no ha habido grandes políticos. Nuestra formación no ha podido integrar a grandes hombres, resultante de seguro de la limitación de nuestro medio, raquítico y pequeño; que a lo sumo permitió la salida a superficie de grandes patricios, quienes sí cumplieron en un momento dado con su función histórica— política, no hicieron ni mucho menos escuela, ni sentaron pautas; ni abrieron nuevos caminos que nos señalaran directrices.

Pero Costa Rica ahora avanza. Pasamos de la era de la carreta a la del avión. Dejamos atrás el camino en donde transitaban los bueyes para tomar el jeep que trajo velocidad y mejoramiento en los sistemas de transportes que acortaron distancias y acercaron más a los hombres. Esto claro no es todo. Es un síntoma de los tiempos. Y éstos nos han allegado caudales de pensamiento nuevo, remozado, para decirnos a los hombres de Costa Rica y a los de cualquier latitud de la tierra, que nos abocamos a situaciones nuevas que nos traen también la obligante necesidad de resolverlas con planteamientos diferentes que sean satisfactorios para las inquietudes latentes de un mundo en efervescencia.

Hay síntomas en el país de que vamos hacia otros rumbos; de que estamos acercándonos a nuestra ansiada meta. Hay deseos de superación y ésta se consigue fácilmente estando nosotros seguros de que a muy corto plazo habremos llegado adonde queremos. La mentalidad de los tiempos— nuevos y llenos de buenos augurios— se está imponiendo en contra de todos los que proponen como fórmula ideal el aislacionismo; el vivir separados del mundo exterior; y el no preocuparnos de nada cuanto ocurra a nuestro alrededor. Olvidándose los que tal posición asumen, que vivimos a sólo veinticuatro horas de cualquier punto de la tierra, cualquiera que sea también el sitio en donde nos encontremos.

Costa Rica por eso, decíamos, está logrando lo que los hombres nuevos del país desean. Está llegando a su destino superior. Y es lógico que ello sea consecuencia de que salimos de la vida de parroquia para incorporarnos definitivamente a la vida internacional, con las ventajas y las obligaciones que esa incorporación puede tener.

El hombre en tanto universalice su mente se crea otra personalidad. Universalizarnos y personalizarnos, debe ser nuestro objetivo.

Incluso podemos decir sin temor de equivocarnos que la mentalidad nueva se manifiesta nítidamente en todos los ámbitos y en todos los grupos de lo comúnmente llamado aquí "agrupaciones políticas".

Alguna vez llamamos generación del 48 a la que emergió en la revolución de ese año; la mayor parte de los elementos salidos de dicha revolución, para manifestarse en lo político ,en lo artístico y en lo cultural, fueron del grupo triunfante que acaudillaba Figueres. Pero es cierto que también por esa época de los triunfos nuestros y las derrotas de los que habían cometido el peculado y el fraude, salían a relucir una serie de muchachos jóvenes que estaban en contra de la posición ideológica doctrinaria nuestra, más por herencia familiar que por sentimiento o sensibilidad.

Bien conocemos que hijos, hermanos o parientes de los que gobernaron del 40 al 48, hoy no están en nuestro grupo político por resentimientos o por cuestión de escrúpulos; bien conocemos asimismo que piensan más como nosotros que como sus deudos que fungieron en el gobierno; y es cierto también que ellos vibran con los nuevos planteamientos de una política social avanzada y con las tesis de justicia social y libertad porque nosotros abogamos desde la tribuna, la cátedra o la prensa. Y entonces nos vemos obligados, con suma complacencia por cierto, a reconocer que existe un sentimiento horizontalizado hacia la nueva posición del hombre justo en este siglo veinte; y que dentro de los grupos que se llaman de "oposición" al régimen actual, hay valiosos elementos, con quienes hemos conversado; y a quienes hemos captado; y que tienen mayores razones para bregar a nuestro lado, que para estar en el contrario; pero que no lo hacen porque hay limitaciones o autolimitaciones que les imponen en unos casos el silencio por evitar malas interpretaciones; y en otros, el silencio por temor a ser encasillados con los hombres que los de la vieja guardia de la política costarricense llaman "socializantes", sin darse cuenta en múltiples oportunidades de lo que dicen. Y estas gentes de quienes hablamos, son, ni más ni menos, hijos o hermanos, de los que ayer y hoy nos combatieron y nos combaten; pero que por ser jóvenes están de nuestro lado porque hacia nosotros les impele el remozamiento que existe de hecho en sus mentes y en sus corazones; pero que no lo pueden exteriorizar en toda la amplitud que desearan porque temen las críticas que de todas formas serían injustas. Son ellos los jóvenes. Los jóvenes que sin quererlo quizá y sin darse cuenta, están con nosotros porque están con el siglo veinte. Y este siglo es ineludible.

EL "TESTAMENTO" DE LENIN

BORIS SOUVARINE

EL COMUNISTA, revista doctrinal del partido comunista de la U.R.SS., acaba de publicar, con treinta años de retraso, dos textos de Lenin designados corrientemente con el nombre convencional de "Testamento". En efecto, tales textos habían sido dados a la luz pública en 1926 por Max Eastman en el "New York Times" y el "New York Herald", así como por el autor del presente artículo en la "Revolución Proletaria" y el "Boletín Comunista", de París.

Se trata de notas bastante informes, pero sin embargo clarividentes, dictadas por Lenin en la última fase de su enfermedad, con destino al XII° Congreso Comunista que se efectuó en 1923. Vislumbraba Lenin en las relaciones cada vez más tirantes entre Trotski y Stalin, un peligro de escisión que él creía poder evitar formulando diversas sugestiones y recomendaciones.

Al criticar y caracterizar a los principales líderes del partido llamados a sucederle un día, definía Lenin a Trotski como "el hombre más capaz del Comité central actual" y a Stalin como "demasiado brutal", defecto que estimaba "intolerable en la función de secretario general" del partido, y proponía separar a Stalin de la secretaría y nombrar en su lugar a un hombre "más paciente, más leal, menos caprichoso, etc.".

Señalaba además a Zinoviev y Kamenev primero, y después a Bujarin y a Piatakov como las principales personalidades que, a pesar de sus debilidades y defectos, debían trabajar unidas en la dirección del Partido Comunista y del Estado soviético.

Estas dos notas conjuntas a que nos referimos, fechadas el 25 de Diciembre de 1922 y el 4 de Enero de 1923, no fueron comunicadas al Congreso siguiente; pero después del fallecimiento de Lenin, acaecido el 2 de enero de 1924, su viuda Nadiedja Krupskai propuso que fuesen leídas en el XIII° Congreso. Se opusieron a ello Stalin y sus partidarios, y la mayoría del Comité Central decidió hacer caso omiso de las recomendaciones de Lenin, limitándose a comunicar su "Testamento" a un grupo selecto de congresistas, pero acompañándolo con algunos comentarios explicativos en los que se hacía notar que Lenin estaba muy enfermo, recluido en su habitación, influído por su mujer y su hermana, mal informado, etc.

De hecho, las simpatías de la Nadiedja Krupskaia y de María Ulianova se inclinaban hacia la oposición; pero, de todas maneras, Lenin sabía desde mucho tiempo atrás a qué atenerse con respecto a Stalin y a sus próximos secuaces, aunque no podía prever que Trotski, Zinoviev, Kamenev, Bujarin y Piatakov, es decir cinco de sus seis más cercanos colaboradores, iban a ser asesinados precisamente por el sexto.

En 1926, Nadiedja Krupskaia hizo que se transmitiese el "Testamento" a la persona que firma estas líneas, la cual se concertó con Max Eastman para divulgar su texto y procurar su mayor difusión en todo el mundo. Desde entonces, todos los autores que han escrito sobre la revolución rusa se han referido a ese documento, cuya procedencia garantiza su autenticidad indiscutible. Pero durante treinta años, los responsables de su publicación y difusión fueron calificados de embusteros y falsificadores, al propio tiempo que se mantenía a los comunistas de la U.R.S.S. en la ignorancia de dicho "Testamento". En cuanto a los iniciados del XIII° Congreso fueron fusilados por orden de Stalin, salvo rarísimas excepciones.

Para formarse idea de hasta dónde llegaba la osadía de Stalin, conviene recordar una significativa anécdota soviética, muy conocida en su tiempo y que reproducía una conversación imaginaria durante la cual suponíase que Stalin había conminado a Nadiedja Krupskaia para que cesase de criticarle, amenazándola, sino lo hacía así, con designar otra viuda de Lenin... No hay que admirarse, pues, de que el "Testamento" haya podido estar treinta años "oculto bajo el celemín" por un déspota que alardeaba a la par de discípulo y de reencarnación de Lenin.

Actualmente el "Testamento", cuya mera existencia fue mil y mil veces desmentida por los comunistas, se reconoce oficialmente en Moscú por los stalinistas libres ya de Stalin. Y será interesante comprobar si, tras haber denunciado las "falsificaciones históricas" del stalinismo, Kruchtchev y sus consortes han respetado íntegramente un documento que vacilaron durante tres años en sacar a la luz.

Siguen conversaciones ruso-japonesas para firmar tratado de paz

MOSCU 28 INS — El enviado extraordinario del Japón Shunichi Matsumoto reveló hoy que el Gobierno soviético ha convenido en reanudar las negociaciones sobre los problemas territoriales que obstruyeron las pláticas ruso japonesas sobre la concentración de un tratado que ponga término al estado de guerra técnico que subsiste entre los dos países desde la Segunda Guerra Mundial.

Nuevo Embajador Uruguayo en Washington

WASHINGTON 28 INS — El Presidente Eisenhower expresó satisfacción hoy por los "cordiales nexos" que existen entre el Uruguay y los Estados Unidos.

Expresó que sirven como un constante y fuerte símbolo de continua amistad.

Al aceptar las credenciales del nuevo Embajador uruguayo Julio A. Lagarte Nuro el Representante expresó la esperanza de estrechar aún más las relaciones entre Estados Unidos y el Uruguay.

Este documento es propiedad de la Biblioteca Nacional "Miguel Obregón Lizano" del Sistema Nacional de Bibliotecas del Ministerio de Cultura y Juventud, Costa Rica.

LIGAS ANTI ALCOHOLICAS DE HONDURAS Y COSTA RICA TRABAJAN CON EMPEÑO

Dos distinguidas damas, representantes de la mujer hondureña, fueron honradas como miembros Honorarios de la Comisión Sobre Alcoholismo de nuestra ciudad capital el jueves pasado por la noche. Son ellas la señora doña Guadalupe v. de Membreño, declarada por la Federación de Mujeres Hondureñas, — "Madre Hondureña 1955" y la distinguida pedagoga doña Paquita de Lardizábal, directora del Jardín de Niños "Federico Froebel" de Tegucigalpa, república de Honduras.

La señora Lupe viuda de Membreño es la Presidente de la Liga Anti Alcohólica de Honduras y la profesora doña Paulita de Lardizábal miembro sobresaliente de la institución mencionada. Ellas deseosas de conocer la marcha de la Comisión Sobre Alcoholismo de Costa Rica se hicieron presente al local de la Comisión donde se celebró una sesión importantísima para recibir en su seno a las distinguidas representantes de la mujer hondureña. En tal oportunidad se hizo entrega de insignias a los Alcohólicos Anónimos que permanecieron sobrios por un año 6 y tres meses quienes pronunciaron frases de agradecimiento para la Comisión Sobre Alcoholismo, que dicho sea de paso, hacen una labor meritoria de bienestar social en el país.

La presidnta de la Comisión Sobre Alcoholismo doña Carmen Madrigal de Jennet, presentó a las visitantes de Membreño y de Lardizábal haciendo gratos recuerdos de Honduras y haciendo un llamado para una unificación de ideales para ambos países para esta obra de reconstrucción humna. Asimismo la señorita Irma Morales, direcora de la Comisión hizo elogios de la Liga Antialcóholica hondureña.

"No puede uno quedarse muda— dijo la señora Paquita de Lardizábal— en una demostración tan elocuente y elevado espíritu que nos llena de alegría" por tan importante obra que realiza la Comisión Sobre Alcoholismo. "Es una esperanza que se forja que a lo largo, será de una significación para la Patria por lo que nosotras hacemos—un reconocimiento a esta benévola institución."

Dos miembros de la agrupación Alcohólicos Anónimos entregaron ramos hermosos a las señora de Lardizábal y de Membreño. Uno de ellos, en una muestra de cariño entregó su insignia que "tanto le costó ganar" para que fuera entregada a la Liga Antialcohólica de Honduras.

El acto de que hacemos mención fue muy coscurrido dada la importancia de la reunión extraordinaria pues además de la presencia de las honorables damas hondureñas los A. A. celebran una sesión de importancia, pues como ya lo hemos dicho, los jueves últimos de cada mes se hacen entrega de insignias a' los pacientes las reciben como algo de mucho valor. Algo significativo que ellos respetan y cuidan no tanto como una insignia de rehabilitación sino que en ella valoran lo que se puede hacer por despojarse de la enfermedad grave del alcohol con voluntad propia y con ayuda de Dios".

Como dijo uno de los A. A. es "la satiswacción y contento que en esta ocasión, anima mi espíritu la misma q' mis compañeros sienten y hoy unidos en cariño y fraternal regocijo, felices compartimos y nos lleva a reafirmar nuestro propósito en dejar para siempre el licor y tomar esfuerzos en el cumplimiento de nuestros deberes cuidándonos con dignidad y honor"

"Estas insignias de reconocimiento con que hoy se nos honra, más que a nuestro esfuerzo les debemos y las llevaremos con orgullo, probando con ellas a la sociedad, al inegable servicio q' esta caritativa asociación le presta al conseguir con sus enseñanzas y amonestaciones; con sus recetas y consejos sacar de la ignorancia y perdición".

NOMBRADO NUEVO GERENTE DE LA UNION OIL COMPANY

La Unión Oil Company of California ha anunciado el nombramiento del Sr. D. G. Mavor como Gerente del Distrito para Costa Rica, Nicaragua, El Salvador, Honduras y Guatemala. - El Sr. Mavor asumirá sus funciones el 1º de Octubre de 1956.

El nuevo Gerente viene a residir en Costa Rica, reemplazando al Sr. H. A. Dike quien se retira de la Unión Oil Cº después de casi cuarenta años de servicio, 25 de los cuales pasó en Centro y Sur América.

El Sr. John W. Graham —Gerente de Territorio de la Unión Oil Company para Centro y Sur América— informa que el Sr Mavor llegará pronto a San José con su esposa y su hijo, procedente de Panamá donde desempeñó el cargo de Gerente de Distrito para ese país durante los últimos tres años. Con anterioridad a esto ocupó diferentes posiciones relacionadas con ventas en la Unión Oil Company of California en los Estados Unidos.

RECARGAN RELACIONES EXTERIORES EN EL MINISTERIO DE EDUCACION

DECRETO DE GOBERNACION

Nº 51

RAUL BLANCO CERVANTES

PRIMER VICE PRESIDENTE DE LA REPUBLICA EN EL EJERCICIO DE LA PRESIDENCIA

Por Cuanto:

El señor Ministro de Relaciones Exteriores, Licenciado don Fernando Volio Sancho debe ausentarse del país en funciones de su elevado cargo,

DECRETA:

Artículo Unico: Encárgase, a partir del 29 de Setiembre en curso, al señor Ministro de Educación Pública, Profesor don Uladislao Gámez Solano, la atención de la Cartera de Rleaciones Exteriores, en tanto dure la ausencia del Titular, Licenciado don Fernando Volio Sancho.

Dado en la Casa Presidencial.- San José, a los veintiocho días del mes de setiembre de mil novecientos cincuenta y seis.

R. BLANCO CERVANTES
El Ministro de Gobernación
Alfredo Tosi B.

LIC. RODRIGO SOLEY AL MINISTERIO DE ECONOMIA Y HACIENDA

DECRETO EJECUTIVO

Nº 50.

RAUL BLANCO CERVANTES

PRIMER VICE PRESIDENTE DE LA REPUBLICA EN EL EJERCICIO DE LA PRESIDENCIA

DECRETA:

Artículo Unico.—Nombrar al Licenciado don Rodrigo Soley Carrasco, Ministro de Economía y Hacienda, a partir del 1º de Octubre entrante.

Dado en la Casa Presidencial. San José, a los veintiocho días del mes de setiembre de mil novecientos cincuenta y seis.

R. BLANCO CERVANTES
El Ministro de Gobernación
Alfredo Tosi B.

PRESIDENTE FIGUERES CONTESTA AL SEÑOR TROYO ANDERSON DESDE ITALIA

Con motivo de la alta condecoración con que fue honrado el señor Presidente de la República don José Figueres por el Papa Pio Doce, el Señor Alberto Troyo Anderson envió al Presidente un telegrama de felicitación, que fue contestado inmediatamente por el Primer Mandatario en la siguiente forma:

Roma, Sept. 28 de 1956.
Señor Troyo Anderson,
San José, Costa Rica.

Le agradezco mucho su fino mensaje.

FIGUERES, Presidente de C. R.

CENTRO DE NOVEDADES

A partir del lunes primero de octubre, por cada cien colones que usted compre en mercaderías, le obsequiará

UNA ACCION PARA LA GRAN RIFA A BENEFICIO DE LA

CRUZ ROJA COSTARRICENSE

Esa rifa se efectuará, en sorteo extraordinario practicado por la Administración de la Lotería Nacional, a las doce del día

DOMINGO 4 DE NOVIEMBRE PROXIMO

Quienes compren mercaderías por valor de diez colones, recibirán como obsequio de CENTRO DE NOVEDADES un cupón. Diez de estos cupones serán cambiables por una acción de la Rifa.

LOS CUPONES PODRAN SER CAMBIADOS POR ACCIONES EN CUALQUIER DIA, LUNES A SABADO, EN EL

CENTRO DE NOVEDADES

hasta el Sábado 3 de Noviembre a las seis de la tarde.

Este documento es propiedad de la Biblioteca Nacional "Miguel Obregón Lizano" del Sistema Nacional de Bibliotecas del Ministerio de Cultura y Juventud, Costa Rica.

EL VIERNES SE INICIARA DEBATE SOBRE SUEZ EN NACIONES UNIDAS

REPUDIO MUNDIAL PARA ZANJAR POR LA FUERZA CRISIS DE SUEZ

LONDRES, 28. INS.—En el ta blado político internacional se ha hecho patente una prístina realidad que prácticamente está pasando inadvertida dentro del marco ambiental creado por la crisis de Suez. Algunos estudiantes británicos en materia de asuntos internacionales citan el aludido acontecimiento como un factor positivo que contrarresta los errores equívocos, murmuraciones y cambios de postura que ha provocado el problema de aquella estratégica vía de comunicación interoceánica Se trata simplemente de la extraordinaria fuerza que ha cobrado a últimas fechas la opinión pública mundial en contra del recurso de la fuerza para zanjar las disputas internacionales.

El hecho de que los preparativos bélicos anglo-franceses hayan tropezado con un repudio casi mundial constituye en sí un adelanto verdaderamente real." Algunos observadores que ponen en tela de juicio la validez de la opinión pública mundial como un "factor repelente" de la guerra, sostienen que la tesis pudiera tener fundamento si se entiende que dicho factor representa un elemento "constrictor" sobre las potencias occidentales, pero al propio tiempo inquieren: ¿Qué sucede, empero, respecto a cualquier país pequeño que desee pelear por sus objetivos? Estas naciones menores se encuentran ahora restringidas, como en el caso de Egipto e Israel, o ya sujetas a la disciplina de las Naciones Unidas, como en el caso de la Corea.

MINISTRO EGIPCIO DE RELACIONES EXTERIORES PRESIDIRA DELEGACION A LA ONU.

EL CAIRO, 28. INS.— El gobierno de El Cairo anunció esta noche que el Ministro de Relaciones Exteriores Mahmoud Fawzi, presidirá la delegación egipcia en el debate del Consejo de Seguridad de las Naciones Unidas contra la crisis del Canal de Suez. Fawzi y siete y ocho subordinados que le asistirán durante las discusiones saldrán el lunes por la vía aérea hacia Nueva York. El próximo viernes ha sido escogido por el Consejo de Seguridad para iniciar discusiones sobre Suez.

NO PUEDE DESVIARSE TRANSITO DEL CANAL

LONDRES, 28. INS.— El Ministro de Transportes de la Gran Bretaña, Harold Watkinson, dijo hoy que únicamente a un costo extraordinario, las potencias occidentales podrían desviar los embarques de petróleo del Canal de Suez por la vía del Cabo de Buena Esperanza, mientras subsista el conflicto del Canal de Suez.

Latinoamérica puede perder beneficios de la ciencia nuclear

NACIONES UNIDAS, NUEVA YORK, 28 (INS).—El Presidente de la Conferencia de Atomos para la Paz, advirtió hoy a las naciones latinoamericanas que si no se preparan con "personal y materiales" para la explotación pacífica del átomo, perderán los beneficios de la ciencia nuclear. El embajador Joao Carlos Muniz, de Brasil, quien preside la conferencia de ochenta y una naciones en la sede de las Naciones Unidas, declaró que es un "error" pensar que los programas para el desarrollo pacífico del átomo son destinados únicamente para las naciones económicamente adelantadas. Se refirió Muniz a los proyectos nucleares de paz que se desarrollan en los Estados Unidos, Inglaterra y Rusia y afirmó que señalan el camino hacia el desarrollo pacífico de la fuerza nuclear en otros países, inclusive las naciones latinoamericanas y advirtió a éstas: "El aislamiento internacional en este campo es una actitud negativa que sólo contribuiría a excluir nuestros países del extraordinario progreso que se realiza en aquellas naciones que llevan adelante su desarrollo atómico". Encareció Muniz a las Naciones latinoamericanas que respalden el programa internacional propuesto en 1953 por el Presidente Eisenhower y acuerden emprender el año próximo la organización de la agencia mundial de la energía atómica, asegurando que la fuerza nuclear "es actualmente accesible a todos. "Muniz declaró: "Algunas mentes tímidas podrían pensar que los países latinoamericanos no deben preocuparse con tal problema.

"A pesar de todo, es tan importante para el desarrollo de esos países la posibilidad de hacer disponibles nuevas fuentes de fuerza eléctrica mediante la utilización de sus propios recursos naturales, que no es concebible que deban perder la oportunidad de entrar inmediatamente al campo de la realización práctica".

Foster Dulles árbitro en la disputa Jordana Israelí

WASHINGTON, 28. INS.— El Reino de Jordán y la República de Israel refirieron hoy su disputa fronteriza a la consideración del Secretario de Estado de los Estados Unidos, John Foster Dulles, con sus personeros acusándose en reprocidad de la amenaza a la paz mundial en la cálida región del Mediano Oriente.

El Embajador de Israel Abba Eban, manifestó después de haber conferenciado con Dulles durante cuarenta minutos que si Jordán sólo se abstuviera de matar israelíes, tendríamos una frontera tan pacífica como la q' tenemos con el Líbano y otros Estados.

Previamente el enviado jordano, Abdul Monen Rifai, había permanecido 35 minutos en el despacho del Secretario de Estado a quien dijo haber apercibido sobre las probables repercusiones de los ataques sistemáticos y bien organizados de Israel contra el territorio de Jordán.

Esos ataques, al decir del Embajador árabe, que los israelíes sostienen fueron llevados a cabo en defensa propia, son caracterizados como representando la política oficial del gobierno de Israel.

Más de 100 vidas se han perdido durante la nueva serie de los incidentes fronterizos que habiendo comenzado el domingo pasado, alcanzaron el punto culminante el martes último por la noche con una cruenta batalla entre elementos militares de los dos países vecinos. En medios diplomáticos árabes se indicó que el Reino de Jordán abriga la esperanza de conseguir el apoyo de Washington en las gestiones que viene realizando el Gobierno de Amman para lograr un pronunciamiento de las Naciones Unidas condenando a Israel como agresor.

Compaña contra "LA MORDIDA en El Salvador

SAN SALVADOR 28 INS — El Director General de Comercio, Industria y Minería, Jorge Horacio Villavicencio, declaró q' se ha emprendido campaña en gran escala contra el cohecho, soborno y la "mordida" que estan dañando las actividades relacionadas con esa dependencia que controla las líneas de transportes urbanos suburbanos y foráneas; y en esta rama es donde la llamada institución de la mordida está tratando de extorsionar a todos los que participan en los transportes. La dirección referida está dispuesta a enviar a los tribunales comunes a quienes resulten culpables de extorsionismo, para establecer un saludable precedente.

India insiste ONU trate problema de la Antártida

NACIONES UNIDAS 28 INS —Una información autorizada auguró hoy que la India persistirá en las gestiones que viene realizando con miras a que se incluya el problema de Antártida en el temario de la Asamblea Nacional de las Naciones Unidas, a despecho de la oposición que a tal objetivo han interpuesto las Naciones Latinoamericanas.

Por iniciativa de Chile y Argentina, los diplomáticos latinoamericanos han tratado de inducir al Gobierno de Nueva Delhi a retirar su solicitud de que la cuestión de referencia sea debatida en la próxima sesión que deberá iniciarse el próximo doce de noviembre.

Ciudad atómica en Moscú dirige Pontecorvo para países comunistas

MOSCU 28 INS — Un centro de investigaciones nucleares por un costo de más de 127 millones de dólares destinado a los paísese comunistas entró hoy en operaciones dirigido por el científico inglés Profesor Bruno Pontecorvo.

Los corresponsales de prensa fueron llevados al centro, situado en Dubna, sobre el río Volga a 160 kilómetros al norte de Moscú, pero no lograron ver a Pontecorvo. Se les dijo que el científico abandonó el Occidente y es jefe de una sección conocida con el nombre de Grupo Pontecorvo en un laboratorio de problemas nucleares.

Más críticas al Banco Mundial

WASHINGTON 28 INS — El Ministro de Hacienda de Brasil José María Alkmin, actuando como portavoz de las naciones latinoamericanas hizo un llamado hoy al Banco Mundial para que liberalice sus normas prestamistas.

Hablando en la sesión de clausura de la reunión anual del Banco Mundial y del Fondo Monetario Internacional, Alkmin declaró que la organización financiera de referencia debe dar particular consideración a la posibilidad de extender ayuda financiera al campo de la educación.

Señaló que ese tipo de préstamos está vedado actualmente por las estipulaciones del convenio que rige las operaciones del Banco pero afirmó: "Los Gobiernos latinoamericanos se comprometieron a buscar una fórmula para ayudar financieramente a los países menos desarrollados en la campaña educativa para la recuperación del hombre y la preparación intelectual del niño."

Declaró Alkmin que los gobernadores latinoamericanos discrepan de muchas de las estrictas normas para la extensión de crédito implantadas por el Presidente del Banco Eugene R. Black, y dijo que los países latinoamericanos se esforzarán por convencerle de que algunos de sus conceptos no son correctos y en algunos casos son más bien injustos. El Ministro de Hacienda brasileño declaró que no pretende que se implante una política de aventura o de caridad, carente de prudencia, pero que su único deseo es subrayar la necesidad de no perder de vista los objetivos de la Organización.

Investigación científica establece que el cigarrillo produce cáncer

NUEVA YORK 28 INS — La Sociedad Norteamericana contra el Cáncer informa que sus estudios recientes han establecido un eslabón entre el hábito de fumar cigarrillos, las muertes causadas por el cáncer del pulmón y las afecciones cardíacas. Las conclusiones de un estudio realizado en cuatro años y a un costo de medio millón de dólares serán dadas a conocer pormenorizadamente en la última memoria que sobre el particular publicará la sociedad el próximo otoño los resultados de la minuciosa investigación clínica-científica indican:

1.—Que las estadísticas de los fallecimientos debidos a todas las causas conocidas — muestran que la incidencia es mayor en el 75 por ciento entre los fumadores que entre los abstinentes.

2.—Que la incidencia de muertes a causa del cáncer del pulmón es, en las personas que fuman, algo así como el 10 por ciento más alta que en las que jamás han fumado o que fuman sólo ocasionalmente

3.—Que las trombosis coronarias matan a fumadores en la proporción de 2 a 1 sobre los pacientes que no fuman y

4.—Que para los fumadores fuertes (dos o más cajetillas diarias) la incidencia del cáncer en el pulmón es 27 veces mayor que en los no fumadores.

EE. UU. invita a los rusos a presenciar elecciones presidenciales

WASHINGTON, 28 (INS).— Los Estados Unidos han invitado observadores de Rusia y a cuatro de sus satélites de Europa Central para que presencien "el proceso de elecciones libres" en Norteamérica el mes entrante. El Departamento de Estado anunció hoy que las cinco naciones rojas habían sido invitadas a que enviaran dos o tres observadores cada una para llegar a los Estados Unidos hacia el 21 de octubre y quedarse en el país hasta después del 6 de noviembre, día de los comicios. Además de los rusos los invitados son de Checoeslovaquia, Polonia, Hungría y Rumania, los cuatro países de la cortina de hierro con los cuales los Estados Unidos mantienen relaciones diplomáticas.

Se afirman vínculos ruso yugoeslavos

BELGRADO, 28 (INS).—En esferas competentes de Belgrado se recela hoy que la alta jerarquía del Kremlin se ha propuesto estrechar aun más los vínculos que mantiene con el Mariscal Tito, Presidente de Yugoeslavia. Pero simultáneamente se abunda en el criterio de que la inesperada visita actual de Tito al Mar Negro no implique un acercamiento mayor que el existente a raíz de la visita que los altos personeros de Moscú hicieron el año pasado a Yugoeslavia, o durante el reciente viaje del Mariscal a la Unión Soviética.

Un personero comunista yugoeslavo de mayor relieve ha descartado, de hecho, la posibilidad de que las actuales conversaciones de Tito con el Jefe del Partido Comunista soviético Nikita Khruschev en Rusia tengan mayor significación política — es decir, salvo los reconocidos esfuerzos de Moscú de fortalecer sus nexos con Belgrado. En otros círculos no se expresó alarma ni inusitada sorpresa respecto a la súbita decisión del Presidente de acompañar a Khruschev.

De acuerdo con algunas conjeturas, Tito podría estar tratando de reaparecer en los mayores círculos de los noticiarios internacionales. Se hace notar a este respecto que Tito, considerando la clase de personalidad que a él le gustaría ser, ha permanecido ausente de los acontecimientos del día desde hace ya bastante tiempo.

Eisenhower clausura sesiones del Banco Mundial

WASHINGTON, 28 (INS).—El Presidente Eisenhower declaró hoy que la "cooperación internacional es la llave de la paz" y también ofrece la esperanza de un aumento en los niveles de vida del mundo. El Presidente subrayó la importancia de la cooperación internacional en todos los campos en un discurso pronunciado en la sesión de clausura del undécimo cónclave anual del Banco Mundial y del Fondo Monetario Internacional. Afirmó Eisenhower que a menos que la cooperación internacional progrese de año en año, "el mundo se empobrecerá". Señaló el Presidente que las Naciones Unidas ofrecen un foro en el que los distintos países pueden debatir sus diferencias más bien que recurrir a la fuerza. Señaló que la organización del Tratado del Atlántico Norte y similares organismos reflejan la cooperación internacional en la zona defensiva y que el Banco Mundial revela la posibilidad de la cooperación en la vida comercial internacional. Lo mismo que la mutua comprensión y buena voluntad son la base del éxito en la vida comercial de la nación, así mismo lo son en el comercio internacional, expresó el Presidente.

Subrayó la importancia de la confianza en las relaciones entre las naciones y declaró que con el progreso de la cooperación internacional se producirá "un aumento en los niveles de la vida en todo el mundo.

LUIS SOMOZA NUEVO PDTE. DE NICARAGUA

RUMORES EN LA CIUDAD

Desde las dos de la tarde hasta la hora en que cerramos esta edición, fuimos continuamente visitados y solicitados telefónicamente para inquirir sobre la verdad de una noticia que circulaba por San José. Se dijo que viajeros procedentes de Panamá informaban con certeza que Anastasio Somoza había fallecido en la mañana de ayer, asegurándose que la noticia se mantendría en secreto hasta el día de hoy por exigencia de los familiares del dictador, quienes necesitaban de ese lapso para garantizarse la "sucesión" sin disturbios populares en Nicaragua, adoptándose medidas preventivas, de vigilancia y despliegue de la Guardia Nacional en todo el país.

Ante la insistencia conque se comentaba la noticia en la ciudad, nos dimos a la tarea de tratar de confirmarla o desvirtuarla. Al efecto, solicitamos varios contactos telefónicos con la Ciudad de Panamá, sin que hubiésemos podido lograr ninguna información que clarificara la situación. Lo único cierto es que ninguna de las agencias noticiosas q' sirven a la prensa nacional ha enviado noticia ninguna sobre el estado de Somoza, durante la tarde de ayer.

CONGRESO NICA CITADO PARA DESIGNAR SUCESOR

MANAGUA, 28. INS.—Las Cámaras Legislativas han sido citadas para esta tarde a las 4. Es de presumirse que los congresistas, reunidos en sesión conjunta, resolverán encargar la Presidencia de la República a Luis Somoza, mientras dure la ausencia temporal de su padre, el General Anastasio Somoza.

LUIS SOMOZA PRESIDENTE

MANAGUA, 28. — Las Cámaras Legislativas reunidas esta tarde acordaron designar Presidente Provisional de Nicaragua a Luis Somoza, hijo del Presidente Anastasio Somoza, mientras dure el restablecimiento de su padre.

MEDICOS NORTEAMERICANOS REGRESAN A WASHINGTON

BALBOA, 28. INS—Los destacados cirujanos norteamericanos enviados por el Presidente Eisenhower para asistir al Presidente de Nicaragua, Anastasio Somoza, regresaron hoy por la vía aérea a los Estados Unidos. El General Somoza, operado a raíz de ser víctima de atentado en su país, se está restableciendo gradualmente en el hospital General Gorgas, de Balboa, en la Zona del Canal de Panamá.

Mariscal de Francia entrega el mando de la NATO

FONTAINEBLEAU, FRANCIA, 28 (INS).—Unico Mariscal francés viviente, Alphonse Pierre Juin, bajó hoy del mando de las fuerzas aliadas de la Europa Central haciendo un resonante llamamiento a sus hombres y almirantes de ocho de las quince naciones que integran la alianza defensiva del Atlántico Norte estaban presentes en el acto en que Juin dio su última orden del día a la NATO.

Este documento es propiedad de la Biblioteca Nacional "Miguel Obregón Lizano" del Sistema Nacional de Bibliotecas del Ministerio de Cultura y Juventud, Costa Rica.

Dice Ministro Valverde que el incidente no merecía titulares a ocho columnas

Un matutino poco conocido, publicó ayer en su primera página, y haciendo un alarde magnífico de escándalo, los detalles cuidadosamente "investigados" acerca de un presunto motín que ocurrió entre miembros de Radio Patrullas y el Coronel Rodolfo Herrera Pinto.

Al respecto nos pusimos en contacto con el señor Ministro de Seguridad Pública, don Fernando Valverde Vega para recabar información. Nos dijo don Fernando que el incidente careció de toda importancia, y relató lo acaecido en la siguiente forma: "A causa de la limitación de los recursos en este Ministerio, algunas de las Unidades de Radio Patrulla han quedado fuera de servicio momentáneamente por falta de piezas de recambio etc. Así que una pequeña parte del personal de ese cuerpo ha quedado sin funciones específicas mientras sus vehículos esperan ser refaccionados.

En la noche del miércoles llegó a la Unidad de Radio Patrulla el Coronel Rodolfo Herrera Pinto, Secretario de la Comandancia en Jefe. Se dió cuenta, de que cinco efectivos de ese cuerpo no tenían función que cumplir por los motivos dichos anteriormente. El Coronel Herrera estimó conveniente que mientras durase la paralización de sus vehículos, aquellos miembros podrían prestar sus servicios en alguna de las otras unidades de la Fuerza Pública, manifestandolo a los aludidos. Pero aquellos interpretaron erróneamente las consideraciones del Coronel Herrera y le manifestaron no estar dispuestos a aceptar el ser trasladados a otro lugar, e hicieron ver, que preferían se les arrestase cosa que hizo cumplir el Oficial de Servicio por orden del Coronel Herrera.

Poco después el Teniente Jorge Cervantes Acosta, Oficial de Servicio en Radio Patrullas localizó por radio a los autos patrulleros, ordenando a los respectivos personales que regresaran al cuartel, dejando —claro está —sin vigilancia a la ciudad. La orden fue acatada porque Cervantes era el Oficial que mandaba en aquellos momentos y los militares obedecieron de inmediato, aunque extrañados. Cuando llegaron a su base Cervantes Alvarado les puso en autos del arresto de sus compañeros, y les pidió "solidarizarse" con ellos.

El Coronel Martén se dió cuenta de lo que estaba sucediendo allí, e informó al Director General de la Guardia Civil Coronel Guillermo Salazar Roldán, quien se presentó en el Cuartel de Radio Patrullas a investigar lo ocurrido. El Director de la G. Civil explicó punto por punto las medidas que se habían tomado debido a la falta de vehículos y todos los patrulleros aceptaron las lógicas explicaciones, reiniciando sus labores inmediatamente. Las unidades de Radio Patrulla estuvieron fuera de su servicio después de la llamada de Cervantes Alvarado, unos 15 minutos escasamente.

Se comprobó luego que el responsable directo del incidente era el Teniente Jorge Cervantes Acosta, a quien se dió de baja inmediatamente y por resultar comprobada la negligencia del Mayor Jorge Sobrado Alfaro, Primer Comandante del Servicio de Radio Patrullas, se le aplicó una suspensión de ocho días, trasladándosele a la vez al Departamento de Comunicaciones de este Ministerio.

Para finalizar sus manifestaciones, nos dijo el señor Valverde Vega: "Como se ve, el incidente no merecía el honor de los titulares a ocho columnas. Se resolvió —puede decirse— en cuestión de minutos, y no tenía las implicaciones que han querido darle algunos periódicos. Fue tan intrascendente, que no mereció como en la Administración anterior, el que se arrestasen en San Lucas elementos de la Fuerza Pública.

Detallamos a continuación cambios habidos en la Fuerza Pública, los cuales serán efectivos a partir del primero de octubre del corriente:

No. 100

San José, 28 de Set de 1956

El Presidente Constitucional de La República

A C U E R D A:

1.—Por iniciar y participar en un intento de insubordinación, se le da de Baja deshonrosa del Servicio Activo de la Fuerza Pública, al Teniente Jorge Cervantes Acosta, Oficial del Servicio de Radio Patrullas.

2.—Trasladar al Mayor Jorge Sobrado Alfaro, Primer Comandante del Servicio de Radio Patrullas, al cargo de Jefe de la Sección de Comunicaciones del Ministerio de Seguridad Pública. Artículo 869-6 inciso 1º y suspenderlo por ocho días por negligencia en el desempeño de sus funciones.

3.—Trasladar al Mayor Francisco Chacón Jinesta, Primer Comandante de Plaza y Guardia Civil de Alajuela, al cargo de Primer Comandante de la Primera Compañía de la Guardia Civil Artículo 891, Inciso 1º

4.—Ascender al Capitán Guido Bolaños Barrantes, Segundo Comandante de la Segunda Compañía de la Guardia Civil, al grado de Mayor y nombrarlo Primer Comandante de Plaza y G. Civil de Alajuela. Artículo 894, Inciso 1º

5.—Trasladar al Mayor Carlos Guillermo Vargas Sub Director General de Detectives, al cargo de Jefe de la Sección de Intendencia del Ministerio de Seguridad Pública. Artículo 869-4 Inciso 1º

6.—Trasladar al Mayor Luis Guillermo Campos Arredondo, Primer Comandante de la Policía Militar al cargo de Sub Director General de Detectives Artículo 870- Inciso 2º

7.—Trasladar al Mayor Roberto Fernández Carrillo, Jefe de la Sección de Intendencia del Ministerio de Seguridad Pública, al cargo de Jefe de la Sección de Armamentos. Artículo 869-5 Inciso 1.

8.—Trasladar al Mayor Andrés Lippa Cháves Primer Comandante de la Segunda Compañía de la Guardia Civil, al cargo de Primer Comandante del Servicio de Radio Patrullas. Artículo 888, Inciso 1º

9.—Trasladar al Mayor Julio Borbón Muñoz Jefe de la Sección de Armamentos, al Cargo de Primer Comandante de la Segunda Compañía de la Guardia Civil, Artículo 892, Inciso 1º

10—Trasladar al Capitán Carlos Luis Rivera Aguilar Instructor de Tiro al Blanco, al cargo de Segundo Comandante de la Primera Compañía de la Guardia Civil. Artículo 891, Inciso 2

11.—Trasladar al Mayor Humberto Soto Castillo Jefe de la Sección de Transportes, al cargo de Jefe de la Sección de Instrucción. Artículo 869, Inciso 1º

12.—Trasladar al Capitán Rodolfo Espinoza Vindas, Segundo Comandante de la Primera Compañía de la Guardia Civil, al cargo de Segundo Comandante del Servicio de Radio Patrullas. Artículo 888 Inciso 2º

13.—Destacar al Capitán José Ramón Salazar Ulloa, Oficial de la Sección de Instrucción como Segundo Comandante de Plaza y Guardia Civil de Liberia, mientras dure la ausencia del titular.

14.—Trasladar al Capitán Jorge Campos, Segundo Comandante del Servicio de Radio Patrullas, al cargo de Segundo Comandante de la Segunda Compañía de la Guardia Civil. Artículo 892 Inciso 2.

15—Este acuerdo rige a partir del día primero de Octubre de 1956.—

Comuníquese y Publíquese:
RAUL BLANCO C.
Primer Vicepresidente en Ejercicio de la Presidencia de la Rep.
El Ministro de Seg. Pública
FERNANDO VALVERDE V.

FINSA visitará la semana entrante el Cantón de LA UNION

Si Ud. está interesado en conocer los grandes facilidades que ofrece FINSA para que Ud. llegue a tener su casa propia, llene este cupón y remítalo a

FINSA - APARTADO 4488 - SAN JOSE

Nombre completo .....

Señas de su casa .....

.....

Día y hora en que desea ser visitado .....

.....

TODOS LOS HABITANTES DEL CANTON ARRIBA INDICADO QUE ENVIEN ESTE CUPON A **FINSA** PARTICIPARAN EN LA RIFA GRATUITA DE "La Semana del Cantón"

EMITE COLOMBIA NUEVA Y AVANZADA LEGISLACION PARA CONTROL DE LA INDUSTRIA TURISTICA

Colombia acaba de emitir una nueva y avanzada legislación para ejercer el debido y necesario control que requiere la industria turística. En el "Diario Oficial" del 14 de Setiembre pasado, se publica íntegramente el texto del decreto por lo cual se dictan completas y avanzadas disposiciones sobre el funcionamiento de hoteles, agencias de viajes y guías de turismo.

Esta legislación fue aprobada en sesión del Consejo de Ministros, mediante la emisión de un decreto que entró en vigencia inmediatamente anulando todas las disposiciones que se le opongan.

Las regulaciones emitidas permiten a la División Nacional de Turismo de Colombia ejercer un absoluto control, tanto sobre los servicios que prestan esas empresas, como también sobre los precios que cobran hoteles, restaurantes, cabarets, y demás negocios cuya principal clientela la constituye el turismo. Se establece así mismo fuertes multas para quienes incumplen las disposiciones legales, ya que la legislación tiende fundamentalmente a extender una completa protección al turista, en cuanto a los servicios que recibe.

Es interesante anotar como todos los países se preocupan por reglamentar en debida forma la industria turística, para poder atender a su desarrollo en la mejor forma posible.

FELIZ REUNION

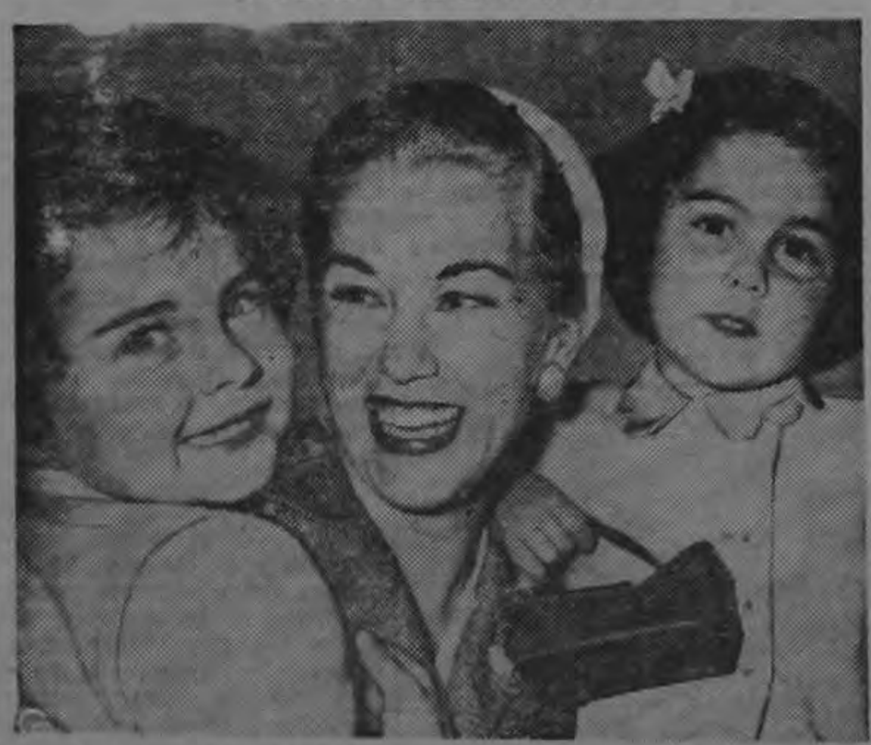

La actriz Linda Christian, ex-esposa del actor Tyrone Power, es una madre feliz al reunirse en Roma con sus hijitas ,Taryn, (izquierwda) de 3 años y Romina, de 5, a su llegada de Londres. Las niñas habían estado bajo la custodia de su papá durante dos meses. —(INP).

OFRECEMOS PARA ENTREGA INMEDIATA

Camiones INTERNATIONAL

INTERNATIONAL HARVESTER

INTERNATIONAL HARVESTER

MODELO S-122 de 1 tonelada con carrocería pick-up.
MODELO S-132 de 2 toneladas con carrocería de estacas.
MODELO S-160 Chasis largo con caseta.

OFERTA ESPECIAL:
MODELO S-120 (4x4) con TRACCION EN LAS 4 RUEDAS, con carrocería pick-up.

Recuerde que un camión INTERNATIONAL significa: Durabilidad — Economía y Potencia.

AMPLIO SERVICIO DE REPUESTOS — MODERNO TALLER DE SERVICIO

EDIFICIO INTERNATIONAL
MIGUEL MACAYA & CIA. Teléfono No. 5830 Apartado LETRA A
DEPARTAMENTO DE MAQUINARIA AGRICOLA E INDUSTRIAL LTDA.
175 varas al Norte de la Iglesia del Carmen

Este documento es propiedad de la Biblioteca Nacional "Miguel Obregón Lizano" del Sistema Nacional de Bibliotecas del Ministerio de Cultura y Juventud, Costa Rica.

La tragedia, la delincuencia y lo imprevisto

Locomotora del Ferrocarril Eléctrico al Pacífico le trituró las piernas a un trabajador

A las 16:50 horas de ayer, en el patio del Ferrocarril Eléctrico al Pacífico se registró un grave accidente laboral que dejó mutilado al trabajador Ramón Alpízar Saborío.

Según parece, Alpízar Saborío trabaja como brequero en el patio del ferrocarril. Ayer, como siempre se encontraba en sus labores con la máquina de maniobras Nº 20, guida por el Sr. Pedro Mecrano y su ayudante Marco Tulio Picado.

En cierto momento, el mencionado brequero hizo el cambio de un switch, quedándole uno de los zapatos atrapado en la aguja del cambia-vías. Desgraciadamente, ni el maquinista ni su ayudante se dieron cuenta de la tra dante se dieron cuenta de la trágica situación en que se encontraba el brequero, y las ruedas de la locomotora le alcanzaron los miembros inferiores, triturándole la pierna derecha unos centímetros arriba de la rodilla, y la izquierda a la altura del tobillo.

Inmediatamente corrieron al sitio muchos trabajadores del ferrocarril y auxiliaron al herido, quien ya se encontraba en estado semi-comatoso a causa de la tremenda hemorragia que brotaba de las arterias seccionadas. En un vehículo de la empresa fue llevado a toda velocidad al Hospital San Juan de Dios, en donde ya le esperaba un equipo de médicos, informados poco antes de lo ocurrido. Aún a las siete de la noche se le estaba operando.

El accidente fue reportado de inmediato al Sr. Alcalde Tercero Penal, Lic. Pujol Portuguez, quien en asocio del Secretario Sr. Sánchez, se constituyó en el lugar del suceso y procedió a levantar la información correspondiente, interrogando a los testigos presenciales.

El accidentado es de treinta años de edad, nativo y vecino de Orotina, y según se informó, trabajaba regularmente en los trenes locales.

AUTO DESTRUYO UNA CASA EN MORAVIA

Su conductor, no inscrito como tal y en estado de embriaguez fue detenido juntamente con el dueño de la máquina, quien le acompañaba. — Motociclista versus camión de carga, resultando herido el motociclista. Otro, con una motocicleta se estrelló contra un automóvil, porque "ninguno de los dos se vió." — Accidentes de la circulación registrados en las últimas horas

A las seis y treinta horas de la mañana de ayer, dos "drivers" trasnochadores y alegres decidieron cambiar la ruta que llevaba su automóvil intempestivamente. Pero el curso que tomaron no estaba sobre la carretera, porque sencillamente maniobraron violentamente introduciéndose en una casa del centro de Moravia. Dada la velocidad a que circulaba el automóvil placas 31743, el impacto fue considerablemente fuerte. Una pared de la casa quedó completamente destrozada, y los muebles en el interior de la habitación sufrieron daños considerables así como otra pared provisional de allí mismo. La casa es propiedad del Sr. Arturo Flores y está habitada por el Sr. Miguel Angel Rodríguez y su familia. Pese a lo espectacular del accidente, ninguna persona resultó lesionada.

Hechos los estudios y averiguaciones del caso por las autoridades competentes, se comprobó, q' quien guiaba el auto era el Sr. Jorge Solano B., persona no inscrita como chofer, además se encontraba bajo la influencia de bebidas alcohólicas. Su compañero, propietario del automóvil causante de los desastres es el Sr. Oscar Morales. Según parece éste, también de "fiesta" dio el volante al otro, produciéndose el acidente por impericia y la influencia de las bebidas. Ambos fueron detenidos quedando a la orden de la Alcaldía de Coronado y Moravia, dependencia que les juzgará por cuasi-delito de estrago. Las placas del automóvil fueron retiradas pues quedó inservible.

MOTOCICLETA SE ESTRELLO CONTRA UN CAMION DE CARGA.

A las tres y cinco horas de la madrugada de ayer, se produjo un espectacular choque en la confluencia de la Avenida Central con la Sexta Calle, entre la motocicleta placas 4568 guiada por el Sr. Rafael Fernández Chinchilla, y el camión de carga Nº 12533 conducido por el Sr. Carlos E. Ovares M. A causa del violento encontronazo, resultó herido — aunque no de gravedad— el motociclista Fernández Chinchilla, quien recibió atención médica inmediata en el Hospital San Juan de Dios. El conductor de la máquina liviana dijo a las autoridades, que él circulaba a la hora citada por aquel lugar, con rumbo al Oeste. Intempestivamente "se le apareció" el camión y no pudo evitar el accidente. Ambos conductores han sido citados para que comparezcan a la Agencia Judicial de Tránsito hoy.

DOS VEHICULOS INVISIBLES CHOCARON.

De acuerdo con las declaraciones que rindieron los protagonistas de un accidente de la circulación, sus vehículos son completamente "invisibles", porque chocaron y ambos aseguran no "haberse visto". La cosa ocurrió así: Por la Avenida Central rumbo al este, circulaba guiando su automóvil placas 39455, el Sr. Víctor Domínguez Araujo. Al rebasar la intersección de la Calle 15ª, salió de ésta vía la motocicleta Nº 4861 cuyo piloto no pudo controlar el artefacto y fue a terminar su meteórica carrera estrellándose contra el costado derecho del automóvil. José Enrique Mesén, conductor de la moto resultó lesionado, siendo llevado rápidamente al Hospital San Juan de Dios. Se le aplicaron curas de emergencia dándosele de alta porque su estado no era grave.

Lo curioso del caso, es que el del automóvil declaró a las autoridades, que él se dio cuenta del accidente solamente cuando escuchó el porrazo de la motocicleta y su ocupante al dar contra la carrocería. Por su parte el otro dice, que él no vio al automóvil". En la Agencia Judicial de Tránsito en turno esclarecerán quien no vio a quien

Hurtos de dinamita en el I. C. E.

Detectives practicaron un registro en casa de un trabajador, hallándole ocho cartuchos

La Oficina de Investigación recibió denuncia sobre robos de dinamita registrados en las instalaciones del Instituto Costarricense de Electricidad en la sección de la Garita. Debido a los disturbios que han estado tratando de promover los "rojos" en aquellas instalaciones, por medio de su propaganda subversiva etc. la labor de investigación fue encomendada a los detectives Ortiz, Esquivel y Solís, elementos competentes en investigaciones similares.

Los agentes se trasladaron a la Garita e iniciaron investigaciones cuidadosas hasta obtener el nombre de un sospechoso, cuyas iniciales son R. M. M., y quien trabaja allí. Este sujeto fue interrogado, y por fin admitió tener en su casa de habitación ocho cartuchos de dinamita. Se practicó una inspección en la casa del detenido, siendo encontradas efectivamente las ocho candelas. Fueron requisadas, prosiguiendo luego en los interrogatorios. De las respuestas suministradas por el detenido posteriormente, se desprende, que en ocasiones anteriores éste ha sustraído una cantidad no especificada de dinamita.

Lo extraño del caso, es que a pesar de que se practicaron minuciosos inventarios en las bodegas en que se guarda y suministra el explosivo a los barreteros, no aparece ningún faltante, presumiéndose que los hurtos son cometidos en el trayecto de las bodegas al lugar en que van a colocar las cargas.

Dado que el asunto es serio, las indagaciones proseguirán hasta dar con otros conectados en el afer. El elemento detenido a raíz de los decomisos e interrogatorios, ha sido puesto a la orden del Sr. Juez Penal de Alajuela, quien sancionará conforme a derecho. Como se dijo en párrafos anteriores, se teme que los comunistas puedan estar implicados en el robo de dinamita, ya que son bien conocidas sus tácticas de sabotaje.

TRAGEDIA FERROVIARIA AYER EN CARTAGO

La locomotora Nº 62, arrastrando al tren Nº 102, arrolló al señor Ignacio Hernández, de 45 años de edad, quien pereció horriblemente triturado. El desgraciado accidente ocurrió a las 13:00 horas en el paso a nivel situado al costado Norte de la Basílica de Los Angeles

A las trece horas y treinta minutos de ayer pereció horriblemente triturado por un tren, el Sr. Ignacio Hernández, de 45 años de edad, vecino del Barrio El Molino de Cartago.

El accidente ocurrió en el paso a nivel que hay al costado norte de la Basílica de los Angeles, cuando el tren Nº 102 —llamado comúnmente "Pachuco" arrolló al mencionado ciudadano en forma aún no aclarada por las autoridades, pues se ignora si Hernández trató de cruzar la vía antes que el convoy pasara, o si trató de abordar el tren en plena marcha, o si deliberadamente se lanzó al paso del tren. El occiso trabajaba con un técnico alemán, que instala actualmente un órgano en la Iglesia de Nuestra Señora de los Angeles.

El convoy siguió su marcha, porque ni el maquinista Sr. Emilio Azofeifa ni el Conductor Víctor Cordero se dieron cuenta de lo ocurrido, así como nadie de los pasajeros de ese tren, cuya característica prinicipal es la velocidad a que circula para cubrir el itinerario de 206 millas en un día — Limón-San José-Limón.

Rápidamente se dio aviso a las autoridades judiciales de Cartago, apersonándose en el sitio el Sr. Alcalde, quien luego de levantar la información respectiva, ordenó el traslado del cadáver a la morgue para el reconocimiento médico-legal.

Lo ocurrido ha sido hondamente lamentado en Cartago y alrededores, porque el fallecido era persona ampliamente conocida, así como su familia, a la que enviamos nuestra condolencia.

TODOS TIENEN ESPERANZAS DE SALIR DE POBRES CON LOS CHANCES

El hampa criolla ha desatado una fuerte ofensiva en perjuicio de los vendedores de chances. Una señora con muy buenos sentimientos, trató de ayudar a un "amigo" que se encontraba en malas condiciones económicas y este le demostró su agradecimiento estafándola

Sí, lectores. No les quepa la menor duda. Todos tenemos la fe de que algún día podamos salir de penas con los chances. Cuando se llegue ese día, ya no habrá tanto sobresalto y congojas. Los cobradores ya no tendrán que perseguirnos como persigue el lobo a la oveja. Todo será distinto.

Nos imaginamos que eso, fue lo que indujo al señor B.C. a dar un traspies en su vida. Con probar no se pierde nada, nos figuramos que diría el ciudadano de nuestra historia, y se decidió a convertir en realidad lo que había planeado por tantos años.

Para eso se dirigió a la casa de la señora Juana Rohalirn Flores Monge, quien tiene largos años de dedicarse a la venta de chances o lotería popular. Después de hablar detenidamente con la dama logró que ella le facilitara la bonita cantidad de dos mil ochocientos colones en chances.

El nuevo vendedor, en su enfermizo afán de convertirse rico de la noche a la mañana, cometió un error que dió base para que ahora se le siga un juicio en la Alcaldía Tercera de lo Penal por estafa: firmó un documento en el cual reconoció que le era en deber a doña Juanita la cantidad ya señalada por concepto de chances que ésta le diera para la venta.

Como de acuerdo con el compromiso adquirido, tenía que entregar cuentas el domingo antes del sorteo, y no se presentaba, y en vista de las amenazas de última hora q' le hizo a su benefactora, la señora Flores Monge no le quedó más alternativa que acudir a la Alcaldía Tercera de lo Penal, y solicitando por medio del Licenciado José Luis Pujol, que, de acuerdo con lo dispuesto por los artículos 281, 282, incisos segundos del Código de Procedimientos Penales, se proceda a enjuiciar por estafa a su "vendedor". Bueno, para terminar nosotros, recordando los adagios de los viejos vemos que a este ciudadfano le pasó lo que dice el refrán: Fue por lana y salió trasquilado. En la próxima talvez le llegue el "gordo".

DIVULGACION DEL JUZGADO TUTELAR DE MENORES

Deberes, Derechos, Obligaciones y Sanciones en pro de la formación y defensa de los menores.

CODIGO CIVIL
PATRIA POTESTAD—

Artículo 144.—Las madres ejercen el derecho de la Patria Potestad sobre sus hijos nacidos fuera de matrimonio, pero si se trata de hijos reconocidos por el padre con el consentimiento de la madre o si el padre ha dado alimentos al hijo en los dos años anteriores al reconocimiento, la patria potestad pertenece a ambos padres con sujeción a lo dispuesto en el artículo 138. En los demás casos de hijos reconocidos, el ejercicio de la patria potestad corresponde al padre, a falta de la madre.

Artículo 148. Perderán la patria potestad, y serán declarados perpetuamente inhábiles para ejercerla sobre cualquiera de sus hijos, el padre o la madre que procure o favorezca la corrupción o prostitución de la hija.

Artículo 149. La mala conducta notoria el abuso del poder paterno y el no cumplir la obligación de alimentar y educar a los hijos serán motivos para que, según las circunstancias, se modifiquen, suspendan o quiten los derechos de patria potestad y también para que se declare al padre o la madre culpable inhábil para ejercerla temporal o perpetuamente respecto de todos, de alguno o de algunos de sus hijos.

EL SANTO

Este documento es propiedad de la Biblioteca Nacional "Miguel Obregón Lizano" del Sistema Nacional de Bibliotecas del Ministerio de Cultura y Juventud, Costa Rica.

MALDADES DE DOS PILLUELOS

Gran éxito de Emperatriz Carbajal en "Los Amantes Escandalosos'

Mientras llega el momento de aparecer frente a las cámaras la versatil estrella Emperatriz Carbajal está dedicando su tiempo al teatro.

Emperatriz está obteniendo triunfos muy meritorios en la obra "Los Amantes Escandalosos", y al mismo tiempo está estudiando otras comedias, Angeles en Desgracia de Noel Coward y El Rincón de la Dicha de Sauvajon. En los Amantes Escandalosos, el éxito de Emperatriz está siendo compartido por el galán chileno Norman Day.

ROLDAN EL TEMERARIO

Este documento es propiedad de la Biblioteca Nacional "Miguel Obregón Lizano" del Sistema Nacional de Bibliotecas del Ministerio de Cultura y Juventud, Costa Rica.

PAJARO LOCO

Ana Magnani disgustada

ROMA (Michael Chinigo) — Anna Magnani expreso en forma sumamente franca su disgusto por el hecho de que el jurado del festival de Venecia escogió a la austro-alemana María Schell por encima de ella como la mejor actriz La serie de epítetos típicos de la Magnani no es publicable. Y las repercusiones es probable que lleguen al otro lado del Atlántico. De hecho la Magnani es posible que abandone de nuevo a Italia para ir a los Estados Unidos, en busca de los laureles que Italia, más o menos, siempre le ha negado.

Este documento es propiedad de la Biblioteca Nacional "Miguel Obregón Lizano" del Sistema Nacional de Bibliotecas del Ministerio de Cultura y Juventud, Costa Rica.

ROLDAN

EL TEMERARIO

POR

MAC RABOY

© 1956, King Features Syndicate, Inc., World rights reserved.

Martine Carol y V. John son estrellas en "Acción del Tigre"

Van Johnnson y la estrella francesa Martine Carol formarán la pareja romántica en ACCION DEL TIGRE que filmarán en Inglaterra y España para la Metro.

William Figueroa, Jefe del Departamento de seguros de la R. K. O. desde 1953 ha sido nombrado asistente del gerente ejecutivo de la RKO, Raymond A. Klune.

ANUNCIESE EN

"La República"

SUPERMAN

Este documento es propiedad de la Biblioteca Nacional "Miguel Obregón Lizano" del Sistema Nacional de Bibliotecas del Ministerio de Cultura y Juventud, Costa Rica.

JEFF COBB

Cinta azteca será filmada en los EE. UU.

Se afirma que por primera vez técnicos y artistas mexicanos se traladarán a un pueblo norteamericano a filmar escenas de una cinta azteca. En este caso se trata de Los Desarraigados, que tagonizarán Dolores del Río y Aceves Castañeda. Este film será rodado en blanco y negro, bajo la dirección de Roberto Gavaldón. Generalmente, son los norteamericanos los que buscan escenarios naturales mexicanos para cierto tipo de películas, pero ahora los productores mexicanos tienen bajo estudio varios pequeños pueblos fronterizos norteamericanos, para la filmación de esta obra.

Este documento es propiedad de la Biblioteca Nacional "Miguel Obregón Lizano" del Sistema Nacional de Bibliotecas del Ministerio de Cultura y Juventud, Costa Rica.

-Notas Sociales-

A cargo de — RODRIGO ACUÑA — Teléfono 1014

EL ELEGANTE BAILE DE QUINCE PRIMAVERAS DE ESTA NOCHE

Señorita CARMEN MARIA CARRILLO ORLICH

Tiene un rostro perfecto como una estampa de Romero de Torres, y Carmen María Carrillo Orlich, es preciosa, igual a una flor que naciera en los prados del Edén, y pareciera como una de aquellas lindísimas y fascinantes sultanas que poblaron con su belleza incomparable, los jardines del Generalife y los pasillos silenciosos y aromados de la Alhambra.

Hoy Carmen María Carrillo Orlich, estudiante del Colegio de Nuestra Señora de Sión llega a la edad florida de sus quince años, la edad de los ensueños y de las ilusiones, y con ese motivo ofrecerá una alegante fiesta, en su residencia. Ella es hija del prestigioso hogar, del doctor don Eduardo Carrillo y de su distinguida y encantadora señora esposa Maruja Orlich de Carrillo.

A las muchas congratulaciones que reciba, LA REPUBLICA, se complace en unir las suyas, en la forma más cariñosa y galante al mismo tiempo que a su paso deshojamos rosas.... muchísimas rosas...

Transferido el baile del Club Sport Herediano

Con motivo del fallecimiento del Profesor don Luis Dobles Segreda, el baile anunciado por Club Sport Herediano, ha sido suspendido para otra fecha.

El sentido fallecimiento de don José Faja

Tras penosa y larga enfermedad, que padeció con la resignación de un santo, dejó de existir hoy al amanecer, en esta capital, don José Faja, un veriadero maestro de imprenta, a la que vivía consagrado, como lo fueron, otros de iguales méritos como Falcó, don José María Arias, Tormo, Alsina, etc. Nacido en España, pero de Costa Rica hizo su segunda patria y la amaba en forma entrañable, y fue por ello mismo, que entre nosotros para siempre se quedó a vivir con los suyos, muchos de ellos que aquí han formado sus hogares. Al morir este hombre tan útil, desaparece una verdadera autoridad de consulta, en materia de tipografía.

A las cuatro de la tarde se verificaron sus funerales en la Capilla de Las Animas.

Al lamentar tan sensible desgracia, enviamos nuestro mensaje de pésame a todos sus deudos en general.

De extrema gravedad la Profesora doña Estelia Rodriguez de Gamboa

Es de extrema gravedad, el estado de salud, de la encantadora dama profesora, doña Estelia Rodriguez de Gamboa. LA REPUBLICA lo deplora sinceramente, porque desgraciadamente no hay esperanzas por salvarla.

Doña Isolina viuda de Diaz

Sigue mejor de su dolencia, la respetable matrona doña Isolina Fallas viuda de Diaz.

LA REPUBLICA lo consigna con mucha complacencia.

Hoy regresan a Costa Rica el Dr. don Carlos Manuel Trejos y señora

Conforme lo habíamos consignado, hoy regresan a Costa Rica, el Dr. don Carlos Manuel Trejos y su bella señora Olga Alfaro de Trejos, quienes permanecieron varios meses en Europa.

LA REPUBLICA les presenta su atento saludo de bienvenida.

Jorge Eduardo

Con el nombre de Jorge Eduardo, será bautizado el próximo domingo, en la Iglesia de Nuestra Señora de La Soledad, el niñito del hogar que forman los jóvenes esposos, el profesor don Carlos Suárez Vega y Gloria Rojas de Suárez.

Actuaron como padrinos don Edwin Rojas Z., y doña Berta de Rojas. LA REPUBLICA les desea toda clase de felicidades.

Don David Watthen

De Los Angeles, California, llegó a Costa Rica, don David Watten.

Cuando sufra del

HIGADO

tome

salud con

Hepasana

Trasladado a su casa don Juan Dada

A su casa fue trasladado don Juan Dada, quien estuvo enfermo en la Clínica Bíblica.

LA REPUBLICA formula votos porque restablezca pronto.

Hogar de plácemes

En Golfito se encuentra de plácemes con el nacimiento de una linda niñita, el hogar de don Luis Castillo Sagot y de su bella señora Herminia Monestel de Castillo.

LA REPUBLICA les hace llegar sus parabienes.

Srita. Ana Isabel Broutin ..

En la fecha del cumpleaños de la linda señorita Ana Isabel Broutin, LA REPUBLICA se complace en congratularla galantemente.

El baile de esta noche

La Directiva del Torneo Futbolístico de Barrios y Distritos Capitalinos, tiene el gusto de invitar a Ud. y familia al acto social de Clausura del Campeonato 1956, que se llevará a cabo con un lucido Baile en los Salones de La Pila Volio (Palacio de los Deportes), el sábado 29 de setiembre de 1956, de las 21 horas (9 p. m.) a las 12 horas (2 a m.) y que amenizará la gran Orquesta del Sr. Gilberto Murillo y sus 12 profesores. Este baile se llevará a cabo en homenaje a los equipos participantes en el presente Certamen 1956 y en dicho baile se hará la entrega de los trofeos y premios a los equipos, Arbitro, Representantes y Clubes y personas colaboradores de estas justas, ganadores de estos premios.

LA DIRECTIVA

Recibidoras:

Señoritas: Maritza Cordero P., Rosita Navarro C., Zaray Vargas V., Sara Chaves G. Lilly Velázquez L.

Señoras: Xinia Solano de Soto, Victoria Bermúdez de González, Luz Villalta de González, Virginia Ch. de Cavallini, Betty de Cordero.

Cuota: Caballeros: ₡ 8.00; Jugadores con Carnet ₡ 5.00; Damas: ₡ 2.00; Derecho de Mesa con 4 sillas: ₡ 5.00. Se exije traje corriente y completo.

Reservaciones de Mesas: De la 1 a las 5 p. m. en la Pila Volio.

ANUNCIESE EN "LA REPUBLICA"

LA BELLA NOVIA DE HOY EN TURRIALBA

Señorita CARMEN MACHADO MONTOYA

Hoy, a las cinco de la tarde, en la Iglesia Parroquial de la ciudad de Turrialba, contraerán matrimonio, el joven don José Joaquín Leandro Calvo, con la linda y hermosa señorita Carmen Machado Montoya.

Sus nupcias son motivo de justo regocijo para todas sus relaciones y pertenecen a los apreciables hogares de don Rafael Leandro y de doña María C. de Leandro y de don Antonio Machado Hernández y de doña Dora Montoya de Machado.

LA REPUBLICA los saluda atentamente, deseándoles que sean eternamente muy dichosos.

Hospital Max Peralta

Anoche permaneció gravísimo, a consecuencia de una cacería en Orosi, el joven don Alvaro González, vecino de la ciudad de Cartago a quien un compañero se le escapó un tiro, que puso su vida en peligro de muerte.

De México

Llegó de México, la bella señorita María Elena Alfaro, hija de don Ramón Alfaro y de su distinguida señora esposa doña Marta Soto Uribe de Alfaro.

Le presentamos nuestro cariñoso saludo de bienvenida.

I. C. E.

SUSPENSION DE SERVICIOS ELECTRICOS

A nuestros abonados de las zonas de:

PUNTARENAS	SAN RAMON
ESPARTA	OROTINA
BARRANCA	SAN MATEO
CHOMES	HIGUITO
MIRAMAR	PALMARES
ARANJUEZ	ATENAS
GUACIMAL	

Se les avisa que con el objeto de efectuar varias mejoras en nuestras líneas de trasmisión, serán suspendidos los servicios el pmo. domingo 30 de los corrientes, de las 7 a. m. a las 6 p. m.

Al asegurarles que se hará todo lo posible por restablecer el servicio antes de las 6 p. m., les rogamos dispensar las molestias que esta suspensión les ocasionará.

INSTITUTO COSTARRICENSE DE ELECTRICIDAD

Setiembre 28 de 1956.

Este documento es propiedad de la Biblioteca Nacional "Miguel Obregón Lizano" del Sistema Nacional de Bibliotecas del Ministerio de Cultura y Juventud, Costa Rica.

Notas Sociales

A cargo de — RODRIGO CUÑA — Teléfono 1014

EL INSTITUTO NACIONAL DE SEGUROS

pasa por la pena de comunicar el fallecimiento de su antiguo servidor señor

RICHARD RODGERS LORENS

Sus funerales se efectuarán hoy a las 11 horas, en la Iglesia Parroquial de San Juan de Tibás, y su entierro en el cementerio de ese lugar.

San José, 29 de Setiembre de 1956.

VICTOR GONZALEZ BADILLA

HA MUERTO

Su esposa, Amparo Flores de González; sus hijos: Manuel Antonio y Carmen de González, Marcos y Elizabeth de González, Francisco José y Virginia de Acosta, Carlos Manuel y María Eugenia de Piedra, Víctor Manuel, Daniel, Ligia y Adelita González Flores; sus hermanos, nietos y demás familiares.

Pasan por la pena de comunicar a sus amistades tan infausta noticia y les ruegan asistir a sus funerales que se efectuarán hoy a las 4 de la tarde en la Iglesia Parroquial de Heredia y acompañar el cortejo al Cementerio.

Heredia, Setiembre 29 de 1956.

El matrimonio de hoy

Hoy a las nueve y media de la mañana, en la Iglesia de La Merced, unirán sus destinos, en el sagrado vínculo del matrimonio, don Armando Herrera y la estimable señorita Margarita Sánchez.

Que sean muy felices, son nuestros deseos.

De extrema gravedad el Lic. don Enrique Chaverri

Anoche era de extrema gravedad, el estado de salud del Lic. don Enrique Chaverri, padre del doctor don Edgar Chaverri Escalante, director del Hospital de Grecia. LA REPUBLICA lo lamenta, al mismo tiempo que formula votos porque mejore pronto.

GRATITUD

LA FAMILIA: ELIZONDO FERNANDEZ

Agradecen profundamente a todas aquellas personas que por medio de cartas, telegramas, visitas y ofrendas florales, nos demostraron su pena, con motivo del sentido fallecimiento de nuestra querida HERMANA

GERARDINA ELIZONDO FERNANDEZ DE MORALES

Nicoya, Guanacaste, Setiembre de 1956.

Fiesta de cumepleaños de la Srita. Greta Isabel Wolfe

Hoy festeja su cumpleaños, la bella señorita Greta Isabel Wolfe, quien desde hace varios días se encuentra en Costa Rica, trabajando como técnica de la firma Gordon A. Friesen Associates, en las oficinas de Coordinación Hospitalaria.

Con el mismo motivo, sus compañeras le obsequiarán una fiesta.

LA REPUBLICA le desea muchas felicidades.

La elegante fiesta de quince años de esta noche

Hoy a las nueve de la noche, para celebrar sus quince años, la linda amiga señorita Carmen María Carrillo Orlich, estudiante del Colegio de Nuestra Señora de Sión, ofrecerá un elegante baile, con motivo de celebrar la grata fecha de sus quince años. Entre los invitados existe mucho entusiasmo por asistir y sin duda resultará una de las mejores fiestas de 1956.

SEMANA JUAN RAFAEL MORA

JUAN RAFAEL MORA empuñó las armas para levantar la cerviz de Centro América, oprimida por la audacia de la aventura.

SEMANA JUAN RAFAEL MORA

El nombre de Juan Rafael Mora es para sus compatriotas, para los centroamericanos, un símbolo de LIBERTAD.

ESPEJO DEL ALMA

¿TIENEN MUCHOS ADULTOS CARACTERISTICAS INFANTILES?

RESPUESTA: —

Sí, en casi todos los adultos hay ciertos aspectos en los cuales no se ha alcanzado la madurez, el Dr. John Schindler, de Monroe, Wisconsin, ha descubierto que, aunque la madurez es cosa que se aprende, no hay quien la enseñe ni en los hogares ni en las escuelas.

Las características infantiles que generalmente se encuentran en los adultos se han señalado como preocuparse continuamente, quejarse de todo, tener miedos triviales a propósito de la salud, mostrarse variables en cuanto al ánimo, ser suspicaces y hostiles, rebelarse cuando se sufre una decepción, vivir en un mundo de sueños y vivir solamente para uno mismo.

¿PUEDE USTED REFINAR SU SENTIDO DEL GUSTO?

RESPUESTA: —

Sí, aunque en muy pequeña escala, pero el que lo intente probablemente se llevará un gran chasco, porque las delicadas graduaciones de sabor que distinguen a un platillo de otro se distinguen a través de la nariz. Los sabores llegan a la nariz a través de la entrada posterior, viajando desde la boca hasta la garganta y luego ascendiendo de ahí por los canales por donde el aire llega, a las cavidades nasales.

Al inhalar el aire percibe usted los olores, y al exhalarlo, los sabores. Los órganos del gusto que corren a lo largo de la lengua solamente pueden decirle a usted si una cosa es dulce o agria, salada o amarga.

¿DEBEN HACERSE A LOS EMPLEADOS PARA SABER SI ESTAN PROPENSOS A SUFRIR ACCIDENTES?

RESPUESTA: —

Debieran hacerse, a menos que se trate de empleos en los que no existe peligro de accidentes. Las pruebas, cuando se hacen, benefician por lo general tanto al patrón como al trabajador, a pesar de que muchos trabajadores resienten la inferencia de que puedan ser excepcionalmente susceptibles a los accidentes.

Una vez que se le demuestra a un trabajador que la propensión a los accidentes es una cuestión de la personalidad a la que él está sujeto aun contra su propia voluntad, fácilmente modifica sus costumbres y se convierte en un empleado que esté más tranquilo y atienda debidamente a su seguridad personal.

El Ministerio de Seguridad Pública y la Dirección General del Tránsito ponen en conocimiento del público:

1º—QUE: debido al aumento de circulación de vehículos, se ha establecido en la AVENIDA CENTRAL DOBLE VIA con rumbo al Oeste.

2º—QUE: El conductor al entrar a la AVENIDA CENTRAL deberá tomar la vía de acuerdo con el sentido en que va a girar: si va a cruzar al lado NORTE deberá tomar la vía NORTE y si va a cruzar al lado SUR, tomará la vía SUR, para que no cause interrupciones en las esquinas.

3º—QUE: Es terminantemente prohibido el ESTACIONAMIENTO en la AVENIDA CENTRAL al lado SUR de BICICLETAS, MOTOCICLETAS y VEHICULOS SIMILARES, existiendo para estos últimos, DEMARCACIONES ESPECIALES al lado NORTE de la AVENIDA.

4º—QUE: Las ZONAS DE CARGA y DESCARGA en la AVENIDA CENTRAL deben ser ocupadas únicamente en los momentos en que se efectúe ese trabajo, y no se permitirá el estacionamiento de esos vehículos que se estacionen para otras actividades.

ESTA DISPOSICION RIGE A PARTIR DEL DIA 28 DE SETIMBRE de 1956

LUIS QUESADA P., Mayor
Sub-Director General del Tránsito

DOÑA LALA

Este documento es propiedad de la Biblioteca Nacional "Miguel Obregón Lizano" del Sistema Nacional de Bibliotecas del Ministerio de Cultura y Juventud, Costa Rica.

Notas Sociales

A cargo de — RODRIGO ACUÑA — Teléfono 1014

Bellas asistentes al Gran Baile de Fantasía del Club de Leones en el Club Unión

De las lindas asistentes al gran baile de fantasía del Club de Leones en el Club Unión, la noche del trece de los corrientes y el que será acompañado por varias orquestas, entre las mismas, el aplaudido Trío Los Ticos y su conjunto Rítmico. Se reservan premios para las mejores comparsas, para el principal traje femenino, y el mejor masculino etc., lo mismo que para los trajes más originales.

Para esta suntuosa fiesta, llegarán a Costa Rica, los integrantes de los Clubes de Leones de Centro América y Panamá.

El baile de esta noche en Liberia

Esta noche, con un baile, será celebrado el primer aniversario de la fundación del Club Social de Liberia. Para la misma fiesta existe mucho entusiasmo en al sociedad de la ciudad blanca.

Fiesta de 15 años de la señorita Teresita Castro

Con una fiesta celebrará sus 15 primaveras, la bella señorita Teresita Castro Echeverría. Las invitaciones están circulando, y el baile se ofrecerá el sábado de la siguiente semana. LA REPUBLICA le adelanta sus galantes congratulaciones.

Té de cumpleaños en el Balmoral

El sábado seis de octubre, en los salones del Balmoral, la bella señorita Lygia Fernández, estudiante del Colegio La Inmaculada, ofrecerá un té, con motivo de celebrar sus 15 años.

LA REPUBLICA le adelanta sus galantes felicitaciones.

Natalicio de don Marco Aurelio Castro Villalobos

Con una fiesta de confianza en su casa, celebra hoy, la fecha de su natalicio, don Marco Aurelio Castro Villalobos. LA REPUBLICA le hace llegar sus felicitaciones.

Botica de Turno

TODO EL AÑO

FARMACIA LEDA

TELEFONO 4331

Servicio domingos y días feriados

El Gran Baile de Carnaval de esta noche en Liberia

Damos las gracias por el envío de la siguiente invitación:

El Club Liberia se complace en invitar a usted al baile de carnaval que, con motivo de su primer aniversario, celebrará en sus salones el 29 de setiembre, a las 21 horas.

Liberia, setiembre de 1956.

Cuotas: Socios: 20 colones. No socios: 25 colones. Informal. — Nota. Esta invitación es estrictamente personal.

Recibidoras:

Señoras: Emilia de Zúñiga; Pacita de Salgado; Teresa de Sibaja; Oliva de Chaves.

Señoritas: Vilma Chamorro; Diana Morán, Leticia Faerron, Idis Salazar.

Amenizará: Orquesta Blue Moon.

El gran baile de Fantasía del Club de Leones en el Club Unión

Próximamente circularán las invitaciones para asistir al gran baile de fantasía que ofrecerá el Club de Leones en los salones del Club Unión. Se reservan enormes sorpresas y se premiará a las mejores parejas. Dos de las principales orquestas a su cargo tendrán el programa, todo de música de última moda. De otros hermanos países centroamericanos llegarán numerosas personalidades invitadas y para la misma fiesta existe inmenso entusiasmo.

El gran baile de inauguración del Costa Rica Country Juvenil

Es indescriptible el entusiasmo que existe en la sociedad costarricense, por concurrir, al gran baile con que se inaugurará el Costa Rica Countrty Juvenil. Los organizadores preparan un novedoso Carnaval acuático, en el que participarán únicamente señoritas.

Con el mencionado baile también será celebrada la Fiesta de la Raza, en el Costa Rica Country Club.

DE NUEVA YORK

DON EFRAIN ALFARO

De los Estados Unidos llegó de nuevo al país, don Efrain Alfaro, representante de la LACSA en Nueva York, y quien sirvió, en forma eficiente, el Consulado de Costa Rica en la ciudad de los rascacielos.

LA REPUBLICA le presenta su cordial saludo de bienvenida.

Señora Cayita Medal de Lindo

De la Clínica Bíblica fue trasladada a su casa, la encantadora señora Cayita Medal de Lindo, esposa de don Haward Lindo Acuña. Su estado de salud, después de su operación, es dichosamente más satisfactorio, lo que mucho celebra LA REPUBLICA.

Baile en San Rafael de Heredia

En los salones del Palacio Municipal de Heredia se llevará a cabo un gran baile, en celebración de la Fiesta, Patronal del mismo lugar. También se prepara un concurso para elegir a la reina de los mencionados festejos.

Entre las candidatas figuran, las señoritas: Leda Bonilla, Mayi Chaves, Aida Sánchez, Luz Marina Ruiz, Lilliam Hernández, Carmen Hernández, Yolanda Ramírez, María Cecilia Hernández, Ana María Hernández y otras más.

Nuevo retrato de la Princesa Margarita

Esta fotografía de la Princesa Margarita fue tomada especialmente en el salón de Clarence House para su próxima jira por Africa Oriental, Isla Mauricia y Zanzíbar.

Viste un traje de seda de color albaricoque y lleva un collar de perlas de cinco hileras y un broche de diamantes. La Princesa partirá de Londres el 21 de setiembre dando comienzo a una jira de cinco semanas por avión y abordo del Real Yate Britannia.

El esplendoroso gran baile de Fantasía del Club Amón

Es indescriptible el entusiasmo que existe entre todos los integrantes del Club Amón, y sus amistades, por concurrir a su esplendoroso gran baile de fantasía, que posiblemente se lleve a cabo, en los espaciosos salones del Costa Rica Country Club. Entre los proyectos y para darle mayor realce a la misma fiesta, se piensa traer de México, nada menos que al famoso cantante de moda Pedro Vargas, a quien se le pedirán todas las más lindas canciones de su extenso repertorio.

Sabemos de la gran variedad de trajes que se admirarán esa noche, donde desfilarán "pierrots", "colombinas", "apaches", "mexicanos", "reyes", "militares", "bailarinas", "orientales", representaciones de Lady Hamilton, Madame Dubarry, Manón Lescaut, Ana Karenina, "La Dama de las Camelias", Charles Chaplin, Cantinflas, uno de Nerón, de Napoleón Bonaparte, gheisas, de "Madame Pompadour", una guapísima señorita que se presentará admirablemente de Cleopatra, "Lecheros", "policías", de música, etc.

En las siguiente ediciones seguiremos informando al respecto.

De los Estados Unidos

Regresaron en estos días de los Estados Unidos, al bella joven señora Flora Castro viuda de Castro.

LA REPUBLICA le adelanta su afectuoso saludo de bienvenida.

Sorteo Mensual

POLIZAS de AHORRO y CAPITALIZACION

SORTEO Nº 109, CORRESPONDIENTE AL MES DE SETIEMBRE DE 1956

SERIE A— 1	Pol. 0294	Serie A— 8	Pol. 0499
SERIE A— 2	" 0908	SERIE A— 9	" 1191
SERIE A— 3	" 0860	SERIE A—10	" 0032
SERIE A— 4	" 0258	SERIE A—11	" 1297
SERIE A— 5	" 1060	SERIE A—12	" 1284
SERIE A— 6	" 0773	SERIE A—13	" 0753
SERIE A— 7	" 0987	SERIE A—14	" 1187

DEPARTAMENTO DE AHORRO Y CAPITALIZACION

Instituto Nacional de Seguros

DEFENDAMOS UN SISTEMA JUSTO DE PENSIONES PARA EL EDUCADOR EN EL

15º CONGRESO DE LA "ANDE":

DEL 11 AL 13 DE OCTUBRE.

Este documento es propiedad de la Biblioteca Nacional "Miguel Obregón Lizano" del Sistema Nacional de Bibliotecas del Ministerio de Cultura y Juventud, Costa Rica.

DEPORTES

A Cargo de LUIS CARTIN P.

Del Círculo de Periodistas y Locutores Deportivos de Costa Rica

Importantes declaraciones de don Carlos Zecca.—

LLEVAREMOS A CABO EL CONTINENTAL AUNQUE SEA CON DINERO NUESTRO

EL COMPROMISO INTERNACIONAL ADQUIRIDO ES INELUDIBLE

En conversación que sostuviéramos ayer en horas de la tarde con el pundonoroso deportista don Carlos Zecca, Presidente del Comité Organizador del Campeonato Continental de Beisbol Amateur que se efectuará en nuestro país obtuvimos de él las siguientes declaraciones que pasarán a la historia de nuestro deporte como un valioso documento que servirá de ejemplo para el futuro:

La idea del Comité Organizador del Torneo Continental de Beisbol de Aficionados es la de llevar a feliz término el certamen aunque para ello tengamos que sacar dinero de nuestros propios bolsillos. El compromiso internacional adquirido por el beisbol costarricense es ineludible por el buen nombre de nuestro deporte.

Tenemos en nuestro poder el comunicado oficial en el cuál se confirma la definitiva venida de la novena de Cuba. Respecto a la participación de México, tendré que informarle que aún no se tiene la certeza de su participación, parece que los mexicanos no cuentan con fondos suficientes para asistir y están gestionando con el gobierno Federal la suma de 60.000 pesos mexicanos aunque parece difícil que se puedan conseguir.

Si sólo participa la selección cubana el Continental se jugaría entre los días 12, 13 y 14 de octubre mientras que si a última hora se anuncia la participación mexicana ya que desde el domingo les enviamos un cable sin haber recibido respuesta aún, entonces tendríamos que iniciar el certamen antes del día 12. Como podrá apreciar estamos esperando la respuesta de los mexicanos para fijar la fecha definitiva de la iniciación del torneo.

Además puede agregar que los entrenamientos de la Selección Nacional de Beisbol se iniciarán el próximo lunes para que cuando llegue la hora estemos en las mejores condiciones posibles. El entrenador oficial Moncho Méndez intensificará especialmente los entrenamientos en el departamento de batería ya que si nos encontráramos flojos en ese aspecto para el Continente nuestros adversarios nos llevarían gran ventaja. Definitivamente el lunes quedarán concentrados los integrantes de la Selección Nacional incluyendo a los limonenses que llegarán ese mismo día.

Agradecemos sinceramente al Sr. Carlos Zecca sus importantes declaraciones para LA REPUBLICA ya que la aficion nacional está pendiente del Torneo Continental de Beisbol que se celebrará en nuestro país en el mes entrante. También ha prometido el Sr. Zecca al que ésto escribe, con la gentileza que le caracteriza, mantenernos al tanto de las últimas informaciones referentes al Continental.

EL JUEGO DE LAS ESTRELLAS SERA EL 9 DE OCTUBRE Y NO EL 12

La afición nacional está pendiente del día que se efectuará el sensacional partido entre las estrellas de la capital y las provincias. Hoy informamos a nuestros amables lectores de un cambio a última hora de la fecha a jugarse el partido de las Estrellas: será el 9 de octubre y no el 12 como se había programado originalmente, por acuerdo tomado por la Federación de Futbol para no interferir la inauguración del Torneo Continental de Beisbol que será el 12 del mes entrante.

También nuestra máxima entidad futbolera acordó otorgar la suma de cien colones a cada jugador para retribuir los gastos de entrenamiento y demás. Los entrenamientos darán comienzo la semana próxima bajo la supervisión de los técnicos Alfredo Piedra y Melo Quesada.

Con el cambio de fechas la que sale ganando es la afición que podrá presenciar este esperado evento en día más próximo de lo anunciado.

En caso de lluvia quedarán las noches de los días diez y once para celebrar el encuentro.

"EL BASKET BALL DE HOY:- "CASTALIA" Versus "BANANERA"

A las tres en punto de la tarde en el Gimnasio de la Ciudad de Heredia, dará comienzo la serie entre ambos quintetos, la que se espera estará muy lucida y llena de grandes emociones. Las limonenses llegarán hoy en el tren del medio día

Ambos quintetos están listos para la contienda de esta tarde, que será dedicada al Director del Liceo de Heredia, Prof. don Viriato Camacho, quien lanzará la primera bola del encuentro. Las muchachas de Oscar White vienen dispuestas a demostar en todo lo que vale el baloncesto porteño, mientras que las pupilas de Edy Bermúdez pretenden barrer con la serie, y así dejar sentado una vez más su cátedra de magnificas basketboleras.

He aquí el stock de jugadoras con que contarán los equipos para esta tarde: Compañía Bananera, de Limón: Marcel Taylor de Gayle, Claire Downs, Isabel Zúñiga (refuerzo del Clicout Club), Luisa Bonilla, Mayra Lettman, Jeanette Muñoz, Alicia On Ching, Colleyne Thompson, Margarita Borbón, Mercedes Reyes, Federica Jackson y Clementina Bekford. Por el equipo Castalia: Tere Muñoz, Marietta Dall' Anese, Ana Dávila, Ana Casas, Olga Leigton, Sherly Alfaro, Orline Mtitland, Nidia y Beleida Ramírez, Crdelia Solís y Rita Cabezas, la debutante.

Los costados del Gimnasio de la Ciudad de Heredia se verán abarrotados de fanáticos dispuestos a presenciar el gran desenlace entre Heredianas y Limonenses, que a no dudarlo será sensacional y lleno de colorido. El segundo y último encuentro de la serie se ha de celebrar el domingo por la tarde, a las tres, en el mismo Gimnasio de Heredia y ha sido dedicado a la estimable damita Flory Benavides.

NOS VISITA CICLISTA BRITANICO QUE REALIZA GIRA ALREDEDOR DEL MUNDO

Se trata de Mr. Stephen Nicholas Smith quien salió el trece de Julio de Inglaterra Su propósito es llegar hasta el Canadá en su vehículo. Interesantes declaraciones que nos concedió para los lectores de la página deportiva de LA REPUBLICA

Nuestros compañeros Luis Cartín, encargado de las páginas deportivas de LA REPUBLICA y Carlos A. Loaiza G., fueron sorprendidos por el lente de nuestro redactor gráfico Solano, en el momento que entrevistaban al ciclista británico Mr. Stephen Nicholas Smith.

Ayer recibimos la visita de un excelente y buen deportista británico que hace exactamente once años salió de Inglaterra con el afán de conocer mundo. Nuestro entrevistado responde al nombre de Stephen Nicholas Smith, nativo de Londres, Inglaterra, soltero y con cuarenta y cinco años de edad.

El trece de julio de mil novecientos cincuenta y cuatro acompañado únicamente de su bicicleta salió de Londres, su primera etapa fue Francia, donde recorrió la mayoría de las Provincias de la gran nación europea luego pasó a Italia y del país de los Césares continuó su recorrido por Europa, el último país del continente europeo en visitar fue Turquía, en donde embarcó para el Irán.

Ya en el Occidente emprendió el recorrido por los siguientes países: Afganistán, Paquistán, Indostán, Ceilán, Amsterdam, en Nueva Zelanda trabajó por ocho meses como carpintero ye de allí pasó a Nueva Zelandia embarcando en ese lugar para llegar a Panamá de donde pasó finalmente a Costa Rica.

Nuestro entrevistado dificilmente habla el español, de ahí que para lograr entedernos con él tuvimos que recurrir a nuestros escasos conocimientos del idioma inglés. Al preguntarle su impresión sobre nuestra patria nos respondió que tanto por su clima por su gentileza de su gente es nuestra patria un lugar acogedor. Pese a que no habla español nos dice nuestro entrevistado que a su paso por los ranchos de nuestros campesinos éstos le ofrecían alimentos, especialmente "aguadulce", la que, según nos dijo, pese a ser la primera vez que la prueba le pareció exquisita. En lo que si notó una enorme diferencia fue que en el café, ya que dice que aunque extraño pero que el café de Costa Rica que venden en Inglaterra es muy superior al q' encontró aquí. Ha sido esa, la única desilución que ha tenido pero que todo lo que le habían dicho de Costa Rica es cierto. Su democracia, sus mujeres chulas y sobre todo el clima. ¡Qué clima! nos dice Mr. Nicholas suspirando.

Ya para terminar nos dijo que solo espera que le visen el pasaporte para poder ingresar a Nicaragua y continuar así su recorrido hasta el Canadá.

FUTBOL MEXICANO DEL DOMINGO PASADO

ATLAS 2—LEON 0

GUADALAJARA, septiembre 23. (Exclusivo).—El Atlas volvió a ser el equipo que derrocha fibra, amor propio y buen futbol, y recibió el respaldo de los aficionados locales que lo vieron imponerse en forma indiscutible y con la anotación de 2-0, sobre el León.

La rapidez de los jugadores del Atlas fue factor importante en este resultado, pues casi siempre llegaron primero a la pelota, iniciando avances o destruyendo jugadas de los visitantes.

Si no hubiera sido por la acertada actuación de Carbajal, portero del León, la anotación habría resultado más abultada.

Los dos goles del Atlas fueron anotados en el primer tiempo. A los veinte minutos, González peleó la pelota con Bravo, cedió a Landazuri, quien tiró a gol, rebotando la pelota en la base del poste derecho. Pistache Torres entró y anotó con un tiro raso, por el centro.

A los 32 minutos, Bonessi se adelantó con la pelota. Carbajal salió tratando de apoderarse de la pelota, pero intervino González, ganándole la carrera y tiró bombeándola por encima del portero.

En el segundo tiempo, Bossa se lastimó en un choque contra Solís, y a los veinte minutos Bravo, fauleó a Bonessi con una zancadilla obligándolo a salir, pero después de cuatro minutos se repuso y volvió a la cancha.

El León cometió el error de insistir en que Marik resolviera todas las situaciones fincando en él sus avances. Así, el Atlas pudo fácilmente destroncarlo, cargando su defensa sobre el jugador eje.

ALINEACIONES:

ATLAS: Ortiz, Solís, Magaretti y del Muro; Mercado y Alpízar; Pistache Torres, Turcato González, Bonessi y Landazuri.—

LEON: Carbajal; Franco, Bravo y Gutiérrez; Luna y Marik; Hernández, Diflorio, Santiago, Martinolli y Bossa.

Arbitró Demetrio Oropeza, que estuvo desacertado y fue despedido con una lluvia de cojines.

Festival Deportivo

Hoy sábado tendrá verificativo una grandiosa fiesta deportiva en homenaje al Almirante Peter C. Moncy, delegado del Punto Cuarto en nuestro país, el cual es trasladado, motivo por el que se efectuará un grandioso encuentro de futbol entre los equipos representativos de La Tributación Directa y Ministerio de Trabajo a las 12 horas en la cancha del Zapote.

Después del partido se efectuará una fiestecita en los salones del Deportivo Zapote al cual concurrirán lindas damitas de estas dependencias.

ENTERRADA AYER BABE DIDRICKSON

BEAUMONT Texas 28 INS — Babe Didrickson Zaharias, la querida y admirada atleta de renombre mundial, falleció ayer será enterrada hoy en su pueblito natal de Beaumont. Los servicios funerales se efectuarán a las 4 de la tarde en la Iglesia Luterana del pueblo. La familia de Babe pidió a los amigos que en lugar de enviar flores, contribuyan al fondo contra el cáncer que inició la difunta proyecto que constituía su mayor preocupación hasta el último momento de su vida. La magnífica atleta, ganadora de 82 torneos nacionales y mundiales de golf, estrella de las olimpiadas, y prominente en alrededor de una docena de deportes, falleció de cáncer después de tres años de desesperada lucha por sobrevivir a la terrible enfermedad.

Este documento es propiedad de la Biblioteca Nacional "Miguel Obregón Lizano" del Sistema Nacional de Bibliotecas del Ministerio de Cultura y Juventud, Costa Rica.

BOLETIN DEL COMITE ORGANIZADOR DEL 4o. CAMPEONATO CENTROAMERICANO DE PING – PONG

Los deportistas que integran este Comité, se han estado reuniendo en forma regular cada semana, venciendo toda clase de obstáculos, especialmente en el aspecto económico, ya que de todos es conocido la penuria en q' se desenvuelve el deporte nacional y mucho más afectado este deporte, que no tiene entradas propias. Sin embargo trabajando casi con las uñas se ha logrado montar el máximo evento centroamericano y Panamá de Tennis de Mesa, que se escenificará del 17 al 27 de octubre entrante.

Tenemos ya la confirmación de dos países: Nicaragua y El Salvador que es el actual Campeón aún más El Salvador comunicó que su arribo a Costa Rica, será el 15 de octubre próximo. Se espera que de un momento a otro nos dé la confirmación Guatemala, ya que a todos los eventos anteriores ha concurrido y está interesados en venir, de acuerdo con correspondencia mantenida entre este Comité y las autoridades deportivas de Guatemala.

La asistencia de Panamá no está segura. Se han enviado gran número de cartas así como cables, pero no se ha obtenido respuesta. Es muy extraña la actitud de Panamá, ya que hace algunos meses estuvo en San José el señor Julio David Presidente de la Confederación de Tennis de Mesa de Panamá, ofreciendo la participación de su país; esperamos confiados que los hermanos panameños puedan subsanar las dificultades que seguramente se les han presentado y nos confirmen su participación.

El mayor tropiezo que encontró el Comité, fue la falta de un local adecuado para desarrollar este evento. Primeramente se tuvo la impresión de poder conseguir el Gimnasio del Colegio Superior de Señoritas, pero surgieron a última hora, dificultades que fueron imposibles de salvar. Descartado ese Gimnasio que es el local ideal por lo céntrico y acondicionado que está para alojar con comodidad gran cantidad de público, el Comité con la ayuda valiosa del Director General de Deportes don Antonio Escarré logró conseguir la Pila Volio. Debemos hacer mención a la colaboración demostrada por su empresario señor Antonio Múrolo, ya que ofreció toda clase de facilidades, para que sea la Pila Volio, el escenario del IV Campeonato Centroamericano y Panamá de Tennis de Mesa.

Con el apoyo inestimable de la firma comercial Tienda Carlos Luis y de su propietario señor Críspulo Vargas Ch., se logró financiar la compra de una mesa oficial de tennis de mesa, de la marca DETROIT, que se pidió ya a la República de El Salvador.

La mesa oficial será instalada en un local adecuado para que la Selección integrada por Adolfo Chin Campeón Nacional; Hernán Sánchez Sub Campeón y Luis Barrantes, Abel Campos y Alfonso Chen Apuy, intensifiquen sus entrenamientos, que se efectúan bajo la vigilancia del doctor Adolfo Chen, Director Técnico de la misma.

Ocho días antes de la iniciación del Campeonato, la Selección será concentrada en San José para realizar los últimos preparativos y competir dignamente por el título.

El Excelentísimo Presidente de la República de El Salvador ha enviado una preciosa Copa Emblemática, que será entregada al equipo Campeón del certamen.

Asimismo han ofrecido trofeos las conocidas firmas comerciales de esta plaza Alán y Alán de don Emilio Alán y la Tienda La Puerta del Sol, del caballero Sr. David Weslader y se espera de otras entidades del país y casas comerciales que han ofrecido valiosos trofeos y medallas la cooperación concedida.

Se anuncia la visita a San José de la poderosa Selección de Limón de Tennis de Mesa. El Comité tiene la idea de realizar un último fogueo de la selección nacional, montando una sensacional triangular así: Selección Nacional, Selección de Limón y Selección de San José, para el próximo 12 de octubre.

Informaremos de las gestiones que se están realizando en este sentido.

Un llamado de atención a los encargados del Basquetbol

Por: GREGORIO CAMPOS MURILLO

Hace pocos días por medio de la prensa nacional nos enteramos del esfuerzo realizado por un grupo de cultos deportistas, tendiente a organizar una liga independiente de basquetbol. La noticia nos interesó especialmente por tratarse de un problema serio que afecta al deporte, creímos prudente esperar para conocer la forma en que las autoridades deportivas enfocaran la cuestión, sin embargo, como ocurre siempre en nuestro medio, no se le dió importancia al asunto. La Liga Independiente logró éxito e inició actividades de inmediato, el resultado ampliamente satisfactorio se podría interpretar como un voto de censura a la Liga Provisional existente, ya que se trata de un numeroso grupo de deportistas que se han independizado para realizar actividades fuera del control existente. Pensamos que en el deporte no deben existir esas diferencias, y menos en tratándose del baloncesto, deporte que atraviesa una crisis seria, motivo q' obligó a la Dirección General de Deportes a intervenirlo. Por ello como deportistas interesados en todo lo que a su beneficio se refiere, estimamos que conviene una enérgica acción de parte del organismo del Estado, que a la mayor brevedad los basquetbolistas puedan elegir libremente su Directiva Central y trabajar unidos para el logro de sus finalidades. Nosotros sabemos los serios problemas que confrontan, especialmente lo relacionado con la falta de un local adecuado donde practicar y desarrollar programas basquetbolísticos, pero todo ello no significa absolutamente nada ante hechos reales como el que ofrece la Liga Independiente. 1° que en San José sí se puede mantener el interés por ese deporte. 2° Que las juventudes están deseosas de participar y que los colegios en forma generosa facilitan sus locales para el basquetbol. 3° Que hay hombres deseosos de ayudar al deporte de los aros, con control sobre un numeroso grupo de jugadores. En consecuencia, ante un hecho real se debe encontrar una fórmula que permita la unificación del baloncesto estableciendo una nueva Federación electa libremente que venga a fusionar a las dos Ligas existentes, todo en beneficio del basquetbol que tanto necesita del mejor esfuerzo de todos. Así las cosas un viejo deportista alarmado ante el estado actual de nuestro baloncesto.

CANO EL C. S. "CAJA DEL SEGURO SOCIAL"

24 de Setiembre de 1956
Señor
Luis Cartín P.
Sec. Dep. LA REPUBLICA
Ciudad.

Muy estimado señor:

Después de saludarlo muy atentamente, ruégole se sirva publicar en la Sec. Deportiva a su cargo el resultado del partido de futbol que el sábado 22 de los corrientes protagonizaron La Contraloría F. C. y nuestro primer equipo C. S. Caja Costarricense de Seguro Social.

Después de noventa minutos de reñida lucha en los cuales ambos equipos trataron de hacer los goles que le dieran el triunfo se llegó al final de la contienda con una división de honores a un gol. Pese a que nuestro conjunto se presentó sin varios de sus titulares pudo salir bien librado en este primer encuentro contra el bien integrado cuadro de los contralores.

Agradeciéndole de antemano la publicación de esta me suscribo de Ud., muy atento servidor y amigo.

P. C. S. Seguro Social
GUIDO ARTAVIA

DEPORTES

A Cargo de
LUIS CARTIN P.

Del Círculo de Periodistas y Locutores Deportivos de Costa Rica

HEREDIANO Y CARTAGINES SE ENFRENTAN MAÑANA

Mañana en el Estadio de la ciudad de Cartago se enfrentan a las 12.30 del día por la Triangular Provincial, Herediano, campeón nacional y el equipo local Cartaginés. Originalmente se había programado para mañana el partido entre el Cartaginés y el Orión pero en vista de que el equipo florense suspendió la fiesta que tenía esta noche por motivos de duelo, se acordó de última hora efectuar el sensacional partido entre brumosos y florenses.

ESTA NOCHE DEBUTARA EN PANAMA EL DEPORTIVO "FAERRON"

Ayer salió hacia David, Panamá, el equipo de basquet femenino Deportivo Faerron, invitado para tomar parte en una triangular internacional, que precisamente dió comienzo anoche mismo.

La delegación viajó formada en la siguiente forma:

Jefe: Prof. José Alberto Trejos D.

Dama de compañía: Dora C. de Montero.

Coach: Luis Alberto Brenes.

Arbitro: Alvaro Montero C.

Jugadoras:

Lilia María Murillo
Juanita Yock
Ana Isabel Zúñiga
Fedora Suárez
Mirania Zamora
Vilma Calvo
Marina Núñez
Cecilia Fernández
Ligia Barboza
Evelia Pérez
María Antich

Esta noche se enfrentan al equipo de David y el domingo lo harán frente a la Selección de la Ciudad de Panamá.

La Directiva de la Liga Deportiva Alajuelense

Acatando sus deberes para con la Afición; y consciente de sus responsabilidades ante sí misma, se permite hacer las siguientes declaraciones en relación con el partido de su Primera División el domingo 23 de los corrientes contra el Club Sport Herediano:

PRIMERA.—La no alineación de cuatro de sus jugadores titulares, obedeció a incapacidad física de los mismos, motivada por lesiones producidas en recientes entrenamientos, en unos; y en otros, a estado de salud deficiente.

SEGUNDA.—No se notificó a la Afición esa circunstancia con anterioridad al partido en los comentarios de la prensa y de la radio, porque los encargados de sus secciones deportivas no se enteraron de esa imprevista desarticulación del cuadro, lo que habrían logrado sin dificultad si previamente a suministrar al público su alineación, consultan la voz oficial de la Institución.

TERCERA.—La Directiva de la Liga Deportiva Alajuelense, interpretando el malestar de sus seguidores con motivo de ese encuentro, se responsabiliza solemnemente de que la anomalía no se repetirá y de que en el logro del cumplimiento de esa promesa agotará los esfuerzos que se hagan necesarios. Esperamos retribuir así siquiera sea en parte, el apoyo moral y material que tanto agradecemos a lo largo de nuestras actuaciones, a la Afición Nacional.

Alajuela, Setiembre 27 de 1956.

DIRECTIVA DE LA LIGA DEPORTIVA ALAJUELENSE

Este documento es propiedad de la Biblioteca Nacional "Miguel Obregón Lizano" del Sistema Nacional de Bibliotecas del Ministerio de Cultura y Juventud, Costa Rica.

LA BOLSA DE TRABAJO

Los avisos para la Bolsa de Trabajo pueden ser entregados en nuestras oficinas o enviados al Apartado 2130.

UNA MAYOR CIRCULACION LE GARANTIZA UN MEJOR RESULTADO.

La publicación de estos avisos no estará sujeta a otros requisitos que la brevedad y claridad.

SECCION DE AVISOS GRATUITOS DE OFERTA Y DEMANDA DE TRABAJO

Estos avisos se aceptarán únicamente con letra clara y debidamente identificados.

OFERTA

TENGO 17 AÑOS DE EDAD, cursé mi primer año de enseñanza secundaria y actualmente soy estudiante de la Escuela de Comercio "Manuel Aragón". Poseo muy buena letra, ortografía y redacción; deseo un trabajo de acuerdo con lo que antes mencioné. No tengo pretenciones de sueldo.

Llamar al teléfono 5699 y preguntar por Angela Castillo.

JOVEN DE 17 años ofrece sus servicios como ayudante de mecánica. Dirijirse a Marco Tulio Salas 200 varas al este y 50 al Sur de Pulpería Los Nuevos Pinos en Barrio Cuba.

CHOFER, mecánico ofrece sus servicios a quien lo solicite. Dirigirse a Jorge Gómez en Sastrería Silvia, 25 varas al Oeste del Teatro Roxy.

BACHILLER, CONTADOR Mercantil, curso administración, amplia experiencia todo trabajo de oficina y Agencias desea empleo Dirigirme al Apartado 4574 a R. Q.

OFRECE SUS SERVICIOS como lavandera, preferiblemente por horas. Dirigirse a I. C. M. Lista de Correos de San José.

AYUDANTE DE CARPINTERIA, como ayudante de albañil o como marinero. Como barretero con martillo, como rezagador de verano en la zona. Como masero en tajos de piedra, como guarda. Tengo magníficas recomendaciones. Nicanor Gutiérrez Esquivel, dirección Bodegas del Pacífico.

SERVICIOS SECRETARIALES completos, en inglés y español por horas, días o páginas. Traducciones, copias, trabajos mimeografiados. Llamar Tel. 1879.

DESEO TRABAJAR COMO auxiliar de contabilidad, o también de "stewart" en compañía aérea. Tengo suficientes nociones de idioma inglés, mecanografía y contabilidad. Si es necesario nombrar algunas personas para referencias mías con mucho gusto las daré oportunamente. Mi dirección es W. Ch. H. Oficina correo San José.

AUXILIAR DE OFICINA, tengo experiencia, y buenas referencias. Informes Rodolfo Alvarado Montero en la Oficina de Correos de Plaza Víquez.

AUXILIAR DE OFICINA sin pretensiones de mucho sueldo Tengo 5 años experiencia, si desean recomendaciones las doy, E. M. C. Botica Barrio La Cruz.

PERSONA SERIA y responsable con excelentes recomendaciones y sin pretensión de sueldo, desea obtener trabajo en almacén o bodega con experiencia en almacenaje o desalmacenaje de carga y también chofer. Ruégole dirigir sus ofertas al correo y telégrafo del Zapote, iniciales J. C. V.

CHOFER CON EXPERIENCIA ofrece sus servicios. Con buenas recomendaciones. Dirección tramo EL AGUILA, Mercado Central.

AUXILIAR DE CONTABILIDAD desea hacerse cargo de pequeñas contabilidades o Ayudante de Contabilidad en Casa Comercial. Con experiencia general de Oficina Inglés y Español. Dirigirse por escrito a Apartado Nº 2003 San José. Jose A. Cervilla.

HOMBRE SERIO y responsable desea empleo como dependiente, auxiliar oficina o departamento de materiales o ferretería. Recomendaciones de primera clase. Hablo y escribo inglés, tengo experiencia en el ramo de comestibles y licencias tránsito liviana y pesada. También como cobrador. Dirección R. C. H. Templo Metodista. San José

COMO CHOFER SOLICITO empleo. Toda la semana o de miércoles a sábado. José Antonio Ramírez Montero. Teléfono 5450.

COMCERCIAL AND TECHNICAL translations, English-Espanigh or Spanish-English, guaranteed correct, piecework or hourly, after office hours Write to "TRADUCTOR", Apartado 3677, San José.

COMO GUARDA DE CASAS, comerciales o particulares. Dirección casa 626 Barrio San Bosco 200 varas Oeste y 50 sur de San Bosco. José J. Zeledón J.

EN MECANOGRAFIA Y CUENTAS corrientes ofrezco mis servicios Puedo presentar recomendaciones de casas importantes. Para informes Rosa Amelia Ruiz S. Tel. 7015. Apto. 1676.

COMO CHOFER DE AUTOMOVIL ofrezco mis servicios. Alcides Montoya Hernández. (Escuela Militar).

SRTA. OFRECE SUS servicios, para trabajar como cajera o atender despacho. Puede presentar recomendaciones. Dirigirse a Calles 2 y 3 Avenida 12. Nº 220.

JUAN RODRIGUEZ MONGE, CONTADOR PRIVADO, hace su trabajo en tiempo extra Dirección: Auditoría Consejo Nacional de Producción, Apartado 2205

AL COMERCIO OFREZCO toda clase de trabajos de dibujo comercial. Eficiencia y precios módicos. Dirigirse: Arturo Carmona San Nicolás, Cartago

---

APLANCHADORAS EXPERTAS con práctica en Fábricas solicitan trabajo. Dirección Teléfono 4171.

CONTABILIDADES al día. Organización. Revisión. Formación de Estados corrientes y comparativos. Métodos modernos de control. Auditoría. Enrique. Tel 5557: de 8 a 11 de la mañana.

PANTALONERO FINO desea trabajar como Agente cobrador de Sastrería; con muy buenas recomendaciones. Dirigirse a Sastrería Sáenz. Turrialba.

SRITA. COSTURERA OFRECE sus servicios en domicilios o tiendas, también como ayudante de oficina, soy mecanógrafa y domino completa escritura en inglés y español. Favor avisar en Bº Carit al "Super Mercadito" a R. H. Mc. Koy.

OFREZCO MIS SERVICIOS como ayudante de oficinista, soy chofer de carro liviano. Puedo ofrecer buenas recomendaciones, soy mayor de edad, mi nombre es Juan José Rodríguez R. de San Roque de Grecia.

OFREZCO MIS SERVICIOS como Carpintero artesano, operario o director. Para informes Carlos Monge Sáenz, 25 varas al Norte Pulpería "La Suiza" Bº Sagrada Familia.

JOVEN GRADUADO de Tenedor de Libros y Redacción Comercial desea colocarse en empresa seria. Sin pretensiones de sueldo. Los interesados sírvanse escribir a Alexis Quesada C. al Apartado 224. Ciudad.

OFICINISTA, EXPERTO EN LEYES Y ARCHIVOS veinte años práctica como Alcalde y empleado subalterno judicial, larga experiencia trabajando con prominentes abogados y notarios, experimentado litigios, juicioso, responsable, conocedor Registros Civil. Propiedad, etc. letra impecable, ortografía magnífica, ofrece sus servicios. Escribir ciudad. entrada Barrio México, Casa Nº 2091 Avenida 7ª calle 22 Oeste

---

CORRESPONSAL inglés-español mecanógrafo con conocimientos de Contabilidad, bachiller y con larga experiencia en labores de oficina ofrece sus servicios. Dirijase Apartado 4148.

COMO CHOFER O COBRAR OFRECE sus servicios de medio día en adelante. Dirigirse a González. Teléfono 2852.

DESEO EMPLEO DE MECANICO o Administrador de Aserraneros 30 años de experiencia DESEO EMPLEO de Agente comercial para prestar servicios con auto Dirección Adolfo Raynolds, Casa doña Anita Raynolds de Quirós San Francisco de Guadalupe

---

SEÑORITA DE 15 años de edad conocimiento de costura y bordado deseo conseguir empleo. Departamento de Servicio Social Hospital San Juan de Dios.

COMO CHOFER O CICLISTA ofrece sus servicios José Antonio Ramírez M. Para informes Teléfono 3623

SRITA. OFRECE SUS SERVICIOS como Secretaria, práctica en Cuentas Corrientes, Cajera o atender Despacho. Escribir a Solicitud de Empleo, Apartado 3128. San José.

JOVEN BACHILLER, 15 años, desea trabajar como ayudante de oficina o cualquier empresa similar, con conocimiento de francés. Además estudiante de contabilidad. Dirigirse a B. Ch. M. Calle 22 Avs. 5-7. No. 525.

AUXILIAR OFICINA o Contador de libros de Almacén ofrece sus servicios. Ofrezco buenas recomendaciones. Avisar a Manuel Antonio María en Dulce Nombre de Coronado.

OFREZCO MIS SERVICIOS COMO CHOFER PARTICULAR. Puedo ofrecer recomendaciones de mi seriedad, honradez y de no tener vicios. Dirección 350 varas al Sur de El Balcón de Europa. Casa Nº 650.

AGENTE VENDEDOR, amplia experiencia, manejando fielmente idiomas: Inglés y Español— ofrece sus servicios al apartado postal 2130 J. A. C.

OFREZCO MIS SERVICIOS, como empleada de adentro: preferible en casa de extranjeros, hablo inglés. Llamar a Lilliam al teléfono 3922 San José.

COMO MECANICO Auxiliar o ayudante carpintero ofrezco mis servicios. Dirigirse a A. F. G. Lista de Correos. San José.

SOLICITA EMPLEO TECNICO eléctrico-mecánico. Reacondicionamiento de Motores Diesel y gasolina, plantas eléctricas. Trabajos torno, soldadura autógena eléctrica. Interpretación de planos. Experiencia en supervisión de trabajo. Acepto contrato. Informes Apartado 3552. San José.

COMO AUXILIAR de contabilidad o en despacho de comercio ofrezco mis servicios. Tengo recomendaciones de donde he trabajado. Mi dirección es Barrio Cristo Rey; Pulpería La Lilliam. Roberto Garbanzo Mena.

ME HAGO CARGO DE administrar y trabajar personalmente, finca pequeña de café. Sistema económico y práctico. Llamar al Tel. Nº 1741 San José. Dirigirse a Agricultor

---

NECESITO COLOCARME en Cantina o Restaurant. Conocimientos en Cantina, cocinero con larga práctica, tarjeta de salud y buenas recomendaciones sin pretensiones de salarios. Mi dirección es: J. A. Gómez h., San Pedro de Montes de Oca. Pulpería San Martín

---

SEÑOR PATRONO: Desea usted evitar dificultades de conseguir personal adecuado para su empresa o negocio? — Colabore entonces con la Oficina de Empleo del Ministerio de Trabajo, contestando las preguntas que por medio de encuestas se harán a los empleadores de diferentes áreas del país.

TENEDOR DE LIBROS y mecanógrafo con conocimiento en despacho de almacén, en casas comerciales desea trabajar como auxiliar de oficina o en alguna empresa seria ofrezco recomendaciones. Rafael Angel Calderón G. Calle 6 Av. 6 y 8 Nº 657.

SOLICITO EMPLEO 9 años práctica en almacén departamento tarjetas o despachador materiales, sin vicios, con carta de servicio antiguo patrón. Dirijase al Apartado No. 289 San José J. T. Z

HE TRABAJADO COMO salonero, cantinero, ayudante de carpintero y otros; también puedo trabajar como guarda o en bodegas.

Soy responsable y emprendedor, puedo ofrecer buenas recomendaciones.

Escribir a I. Alvarez V. Apartado: 4494, San José.

OFREZCO MIS SERVICIOS como jardinero con largos años de experiencia y mis hijos como peones en chapia potreros, haciendo zanjos y otros servicios en finca.

Avisar a Otoniel Abarca Herrera. Concepción de Alajuelita, Pulpería de Daniel Mora.

OFREZCO MIS SERVICIOS COMO Agente de propaganda, distribución pegada en Carreteras de cualquier casa comercial Dirección Barrio San Bosco. 200 varas al Oeste de la Iglesia y 50 varas al Sur, casa 626. José Joaquín Zeledón.

SOLICITA EMPLEO INGENIERO. Mejoramiento del taller para aumento de la producción de ebanisterías y talleres mecánicos. Informes Apartado 3552 San José.

MUCHACHO DE 20 AÑOS DESEA emplearse en oficios de limpieza de casas, o de mandadero. Puede presentar buenas recomendaciones.

BORDO A MANO toda clase de trabajos y hago toda clase de remiendos finos a mano o máquina. Llamar al Tel. J—2493

SEÑORA RESPONSABLE desea cuidar finca Costado Sur Plaza ganado. Casa Nº 2224.

ME OFREZCO PARA TRABAJAR en Botica o Farmacia en las horas de la noche. Tengo práctica en poner inyecciones intramusculares o intravenosas y en el despacho de recetas. Dirigir ofertas al apartado 168 a L. D. R. San José.

SEÑORITA TAQUI-MECANOGRAFA y Redactora Comercial con práctica en varias oficinas de la capital: responsable, formal, culta ofrece sus servicios en sus profesiones. Escribir ciudad San José. Casa Nº 2091 entrada Barrio México. Av. 7, calle 22 Oeste

---

CLASES DE MATEMATICAS a domicilio. Para más informes escribir a Profesor, Apartado No. 427 Ciudad.

COMO MENSAJERO O COBRADOR, deseo trabajar. Puedo ofrecer buenas recomendaciones. Calle 34, Av. 10 Pulpería Paco Lépiz.

Chofer, con conocimietos en mecánica gas y diesel, soldador, fontanería, manejo tractores planta o taller constructor.

Ofresco recomenraciones. A quien le interese dirijirse a Tres Ríos. Cantina La Unión. Carlos Fco. Araya.

COMO ASERRADOR Y BENEFICIADOR de café, ofrezco mis servicios a quien interese. Para más informes con Noé Ramos en Ciudadela Las Américas, en Turrialba.

PRENSISTA Y EXPERTO en reparación de bicicletas ofrece sus servicios. Para informes dirijase a René Rodríguez. Laboratorios de la Botica Oriental.

AUXILIAR DE OFICINA DE MEDICO o corriente ofrezco mis servicios; tengo conocimiento de mecanografía y enfermería y no tengo pretensiones de sueldo personal más detalles. Rosario Umaña V., Calle 17, Avenidas 26/28. Barrio GUELL.

POR SER PADRE DE FAMILIA Y por no tener trabajo desde hace dos meses me urge conseguir colocación como Agente de casa comercial, como dependiente de Ferretería, Almacén o como Administrador de finca lechera o de agricultura. 28 años, sin vicios, de intachable conducta, Escribo a máquina, perfecto dominio de las matemáticas, escribir a H. Miranda C., Apartado 603, San José.

MANDADOR DE FINCA con conocimientos generales en Agricultura ofrece sus sevicios con recomendaciones. Dirigirse por escrito a Guillermo Barrantes Azofeifa en Cantina La Esmeralda.

AUXILIAR DE CONTABILIDAD. Señorita de 20 años, necesita trabajo, sin pretensiones de sueldo. Tengo título y ofrezco recomendación. (Favor contestar a L. M. S. Oficina Servicio Social Caja Costarricense Seguro Social.

COBRADOR CON MOTOCICLETA. Ofrezco mis servicios en Casas Comerciales, Almacenes etc. Informes a G. S. en Calle 8, Avenida 10. casa 807.

SOLICITO TRABAJO como chofer carro liviano, poseo buenas referencias, para informes llamar al Tel. J. 4810. Jorge Alberto Solano Salazar o escribir al apartado 3327.

HE CURSADO hasta 4o. Año de secundaria, tengo alguna experiencia En escritura a máquina, presencia de acuerdo las circunstancias. Puedo presentar recomendaciones. Empleo en cualquier actividad.

Dirigirse a C. E. R. Q., C—9, Avs. 24—26, casa 24 — 45, San José.

OFREZCO MIS SERVICIOS COMO administrador de alguna finca; conozco de agricultura todo trabajo, lo mismo en construccin de casas para campo. Puedo presentar recomendaciones de conducta.

Para informes dirijirse por escrito a San Marcos, Tarrazú.

ANTONIO ESQUIVEL W.

DEMANDA

NECESITAMOS MILES DE LECTORES con ansias de superación en todas las ramas del saber humano Ciencias, Artes, Literatura, Etc. — Oportunidad nunca vista. Interesados deben escribir a: LECTORES, Apartado 4574. Ciudad.

NECESITO EMPLEADA responsable Buen sueldo. Casa 1330. Pie de Cuesta de Núñez, frente Cuartel 2ª Compañía.

SE NECESITAN DOS MENSAJEROS con bicicleta en Dry Cleaning "Buenos Aires" en Barrio Cuba, por Los Pinos. Deben tener experiencia, buenas recomendaciones y buena presentación.

SE NECESITA PERSONA ACTIVA para trabajar en la oficina del Departamento Mecánico de una conocida empresa establecida en San José, se necesita persona activa para el empleo de Auxiliar, con un salario inicial de ₡ 300.00 mensuales y magníficas perspectivas.

Escriba al Apartado Postal Nº 4686, dando su nombre, dirección, nacionalidad, edad, estado, experiencia de trabajo de oficina, personas que lo pueden recomendar, nombre de los dos últimos patronos que ha tenido y el motivo de su retiro, fecha en que podría comenzar a trabajar y nombre del patrono actual, si está trabajando en ésta fecha. Todas las cartas que no vengan escritas a mano, por el interesado, no serán tomadas en cuenta. A las personas que tengamos interés en hacerles una prueba, les enviaremos a vuelta de correo una notificación o telegrama. Las cartas deben ser dirigidas a: DEPARTAMENTO MECANICO, Apartado Postal 4686, San José.

NECESITO ZAPATEROS finos, clavadores y clavicosedores, pago bien. Zapatería La Industria. 325 varas Sur Teatro Keith.

JOVENES CON LICENCIA CHOFER necesitamos. Presentar recomendaciones de casas comerciales o particulares únicamente. No queremos pachucos ni viciosos. CANADA DRY CLEANING.

SE NECESITAN PERSONAS serias para hacerlas reir. Escucha Festival Radiofónico en La Flor de Otoya. Casa 1326. Radio Atenea de 11.30 a 12.30.

DESEO TRABAJAR por la noche como guarda, imprenta o comercio. Tengo muy buenas referencias de casas comerciales; no tengo vicios y considero que poseo buena conducta. Mi dirección es la siguiente: Apartado 2914 o llamar al Tel. 5539 a José Luis Martínez M.

SE NECESITAN COSTURERAS finas para confección de ropa interior para señora, inútil presentarse sin recomendaciones de práctica de algún taller de la misma confección. Almacén y Fábrica LUX FORM San José. Pasaje Jiménez.

LA DIRECCION GENERAL DE Economía avisa que ha recibido ofertas para la instalación en Costa Rica de una fábrica de madera contrachapeada, procedente de Francia. Se ruega a los interesados comunicarse con la Dirección de Economía, Ministerio de Economía y Hacienda Teléfono Nº 3767.

NECESITASE EMPLEADA seria y buen carácter, para todo oficio en apartamento pequeño con recomendación y tarjeta de salud. Pulpería La California. 100 varas N. y 50 vs. E. Casa 2545.

SE NECESITA EMPLEADA con recomendaciones y certificado de salud. Buen sueldo, frente Cooperativa Dos Pinos, casa con verja.

NECESITANSE DOS LAVANDERAS competentes con bastante experiencia en Dry Cleaning y Lavandería. Si le interesa pase a Lavandería "Buenos Aires" en el Barrio Cuba de 12 a 1 p. m.

SEÑORITAS SERIAS responsables con personalidad, buena letra, necesitamos para atentes mensajeras. Indispensable presentar referencias de conducta y honradez. CANADA DRY CLEANING.

SE NECESITA EMPLEADA QUE cocine y lave. Con recomendación. Casa rosada de enredadera, detrás Iglesia Soledad.

SE NECESITA UNA EMPLEADA CON buenas recomendaciones y responsable. Dirigirse Calle 20, casa 114 o llamar teléfono 2635.

NECESITASE JOVEN HASTA 29 años varón, para vendedor en despacho de negocio dedicado a la venta de artefactos eléctricos, máquinas de coser, etc. Debe saber escribir a máquina y tener buena presencia y facilidad de expresión. Sueldo inicial 300.00 colones. Si le interesa escriba de su puño y letra a A. B. C. Apartado 325.

EMPLEADA PARA TODO con buenas referencias, se necesita 110 varas Oeste Flor de Otoya casas gemelas verdes.

Se necesita joven como ayudante contabilidad con experiencia en mecanografía y entendido trabajo oficina.

Escribir apartado 62 dando referencias, edad, estudio, esc.

Este documento es propiedad de la Biblioteca Nacional "Miguel Obregón Lizano" del Sistema Nacional de Bibliotecas del Ministerio de Cultura y Juventud, Costa Rica.

AVISOS ECONOMICOS

TARIFA CORRIENTE
₡ 0.10 palabra, por 1 publicación
₡ 1.50 palabra, por publicación mensual.
₡ 0.20 palabra, 8 publicaciones

UNA MAYOR CIRCULACION LE GARANTIZA UN MEJOR RESULTADO

TARIFA CORRIENTE
₡ 0.10 palabra por 1 publicación
₡ 1.50 por publicación, mensual.
₡ 0.20 palabra, 8 publicaciones

AVISOS ECONOMICOS ILUSTRADOS — ₡ 2.50 la Palabra por Publicación Mensual

VIAJE A PUNTARENAS COMODAMENTE. Servicio de Pullman. Sale de San José a las 6 a. m. y de Puntarenas a las 3 p. m. Asientos confortables. Informes Teléfono 7025. Sale Estación Chevrolet. Guillermo Pérez.

VARIOS

Ladrillos **Pilas**
Bloques **Basas**

TUBOS DE CONCRETO
FABRICA HERRERA

Depósito en Cinco Esquinas Teléfono 5288. Apartado 1153

LAVATORIOS USADOS de hierro esmaltado líquido a ₡ 35.00 Ricardo Sauma. Tel. 3368.

ATENCION

REPARACION DE CALZADO. Sistema Moderno. Servicio a domicilio. Costado Oeste Logia Masónica. Teléfono 7125.

SUS UÑAS TAMBIEN merecen ser esmaltadas con

Danalak

El esmalte perfecto por su brillo inigualable y su duración excepcional.

OPTICA TRENAN

"VEA MAS POR MENOS DINERO"

(Detrás Iglesia La Merced)
Repuestos para ANTEOJOS ARMAZONES estilo moderno.

SI SUS LIBROS de contabilidad están atrasados, me comprometo a ponerlos al día, asimismo trabajo por horas en la ciudad o fuera de ella. Garantía y responsabilidad, escribir a Contador Mercantil. Apartado Nº — 4505. San José.

NOVEDADES: Cuchillería, Encendedores, Focos, Armas de cacería y Deporte, Accesorios, Cocinas y Lámparas de Gas propano, DECOR - EZE revestidor novedoso para muebles y CLUB DE MERCADERIAS ofrece ALMACEN POLINI, Teléfono 4901, Apartado 1848.

ABONOS

SUPERIOR

ABONOS SUPERIOR Ltda. SURTIDO COMPLETO de ABONOS, Elementos Menores, Insecticidas Fungicidas, Herbicidas, etc. Apartado 629. TELEFONO: 2728 calle 5ª av. 10

PROPIEDADES

SE VENDE PROPIEDAD con dos casas de habitación sin intermediarios a 50 varas de la plaza de San Juan de Tibás. Informes Manuel Rodríguez Valenciano, 300 varas Oeste Jefatura Política de Tibás.

SE VENDE CASA EN CARTAGO, espaciosa con amplio lote, especial para bonito hotel o pensión. Teléfono 268, Apartado 124. Finiazon. H. Cartago.

CASA VENDO San Juan de Tibás. Casa Cural 200 varas al este y 75 Sur. Teléfono Rural 156.

VENDO, CAMBIO O ALQUILO quinta carretera a Escazú; casa bella y confortable, ½ manzana jardín y árboles frutales. Detalles al Rural 45-B o 6376.

EN LOS YOSLS a 125 varas de la carretera

—o—

A 100 varas del PASEO COLON

—o—

NACIONES UNIDAS donde está el nuevo seminario.

—o—

Hacia GUADALUPE, MORAVIA

—o—

Y GRIEGA

—o—

SAN RAFAEL DE ESCAZU

—o—

Y EN EL HISPANO.
Con facilidades de pago le ofrece: Ricardo Sauma: Teléfono 3368.

2 CASAS BUENA RENTA, hipoteca bancaria, y comodidades. vende Wenceslao Valenciano Villalobos. Oficina Botica Oriental 300 varas 17 Oeste. Casa — 617.

SE NECESITA

PERSONA SERIA Y responsable ofrece sus servicios como chofer o cobrador de cuentas, de las doce meridiano en adelante. Referencias las necesarias. Informa González, Teléfono 2852.

SE NECESITA EMPLEADA para la cocina, 100 varas al Sur de la Pulpería la Flor de Otoya Casa Nº 1354.

SE NECESITA EMPLEADA competente para cocinar y lavar. Indispensable traer recomendaciones. Sueldo ₡ 125.00. Informes en Decorados Amel — 25 vs. al Sur Hotel Oriental.

URGENTE
NECESITO AGENTES

DESEO ENCONTRAR algunos agentes que puedan vender ropa de mujer en su propia casa. No se necesita tener dinero. Se lo mando todo. Deseo personas sinceras, honradas y responsables. Prefiero oficinistas, dueñas de pensiones conocidas, etc. (tiendas establecidas no las deseo). Será una buena oportunidad de ganar fácilmente dinero extra. Para obtener los detalles escríbame: H. E. STACY, Hq Sq Sec 320 BW, March AFB, Calif. EUA.

MAQUINARIAS

MAQUINARIA PARA CAFE, tengo varias camisas para chancadores, pecheros de cinco ventanas, gordón de hierro, cepillos para clasificadores, alemanes, elevadores de café pergamino, chancadores gordon, catadores, sarandas, pipas para calentadores de secadoras, una scuallar para pulir y sacar café y un pulidor de bronce y varias máquinas más, para detalles Teléfono Rural 156 a Hernán Gallo.

TRACTORES "OLIVER" de oruga con pala para hacer caminos, 22 caballos, acaba de recibir Gonzalo Calderón E. Ltda. Departamento Maquinaria Agrícola.

Tractores Llanta en Diesel 30 HP marca OLIVER con sistema Levante Hidráulico, 8 velocidades, para agricultura, para acarreos, etc., recibió Agencia Gonzalo Calderón E. Ltda. Dpto. Maquinaria Agrícola.

SE VENDE UN COMPRESOR— con equipo para pintar. Taller Manuel Rodríguez Valenciano. San Juan de Tibás. 300 varas Oeste, Jefatura Política.

EMPRESA TRACTORES Jorge Mena. Teléfonos J-6641 2629.

SE VENDE CARRO PEQUEÑO 46 STANDAR en buen estado llamar Teléfono 4417 Fernando Roldán de 8 a.m. a 3.30 p.m.

ALMACEN POLINI ofrece: Club de Mercaderías: Llantas, Baterías EXIDE, Accesorios, Repuestos, Herramientas, Zapatos y Botas de Hule, Sopletes de Gas propano, Pistolas, Escopetas y Telescopios. Teléfono 4901. Apartado 1848.

NEGOCIOS

VENTA DE MOLDES PARA JABON. El Banco Anglo Costarricense tiene para la venta 10 moldes para jabón, de hierro y de desarmar, con sus correspondientes bases sobre ruedas de metal. Mide cada molde en su interior 860 x 1205 milímetros por una altura de 885 milímetros. La capacidad es para 800 libras de jabón. Pueden verse en la bodega del Banco Anglo Costarricense situada en San José en Avenida sexta Este entre las Calles quinta y sétima Sur, 75 varas al Este del Colegio Superior de Señoritas. Precio por cada uno ₡ 350.00.

MANTEADOS INGLESES 6 x 7 al mejor precio de plaza donde Martín & Esquivel Ltda. Teléfono 2903 y 5576.

PIANO. Magnífico se vende a precio de ocasión. Teléfono 5166.

SE VENDE MAUSOLEO en el Cementerio General. Muy céntrico. Entenderse con Harold Martínez. Edificio Lutz. Apartamento Nº 8. De la Gobernación de San José 200 varas al sur.

PULPERIA, SELECTA CLIENTELA, vendo o cambio: Wenceslao Valenciano Villalobos. Oficina Botica Oriental 300 varas Norte 17 Oeste. Casa 617.

₡ 600.000 - ₡ 500.000 - ₡ 100.000 ₡ 50.000 y otras partidas para hipotecas. Vendo múltiples propiedades precios convencionales. Magnífica casa en Barrio González Lahmann ——— ₡ 175.000. MOISES ALPIREZ GARAY. Oficina Cuesta Moras. Teléfono 4171.

PRODUCTOS DE CONCRETO LTDA. EN CARRETERA SAN Francisco Dos Ríos. Tubos todo diámetro bloques varias formas, pilas, tanques sépticos, postes para cerca, caños, etc. Fábrica atendida por ingenieros de experiencia Teléfono 1794.— Apartado 362.

TRANSPORTES ZELEDON HERMANOS MUDANZAS ACARREOS. Especialidad en el transporte de maquinaria pesada. Teléfono 3162. Apartado 1793.

ALQUILERES

SE ALQUILA CASA en San Francisco de Dos Ríos. Consta de Hall-comedor, 3 dormitorios 2 servicios sanitarios, garage y una bodega. Precio ₡ 400.00 Informes teléfonos 5785 y 2903.

SE ALQUILAN un apartamento y dos locales comerciales situados en el Paso de La Vaca a ₡ 250.00 cada uno. Informes Teléfono 2903.

SE ALQUILA CUARTO con baño independiente, Farmacia París, pie de Cuesta de Moras 175 varas al Norte lado derecho casa 182.

ALQUILO CASA EN PITAHAYA, sala, tres cuartos, comedor, cocina, hermoso hall, doble servicio. ₡ 300.00. Informa: Constantino Navas, 300 varas Oeste y 300 Norte Antiguo Obelisco.

LA ASOCIACION NACIONAL de ex-Combatientes necesita local adecuado para sesiones. Dirigirse al Apartado Nº 4522 o al Tel. Nº 2046.

GARAGE MODERNO alquilo en Guadalupe Goicoechea, 200 varas Sur de Pulpería El Prado. Teléfono 7107.

APARTAMENTO: con doble servicio sanitario en Barrio residencial. Se alquila. Informan e nel teléfono 1063.

ALQUILO APARTAMIENTO - Paseo Colón, 300 varas Oeste Agencia Morris, casa 3009, teléfono 6335. R. Merino.

ANUNCIESE EN "LA REPUBLICA"

ECOS DE CORONADO

Escribe:— HERNAN LUNA QUIROS

Indudablemente que para hablar de San Isidro de Coronado, hay que empezar por referirse a ese monumento arquitectónico, "La Iglesia Católica" que es el ejemplo completo de lo que puede hacer un pueblo ciento por ciento católico, como lo es el de Coronado. Monumento que es orgullo no sólo de los habitantes de este Cantón, sino de todos los costarricenses que por tradición somos católicos. La Villa de Coronado, es un pueblo pintoresco y ameno, cuyos habitantes viven casi exclusivamente de la explotación de la leche, ya que sus terrenos se prestan para tal empresa en forma fecunda, lo que les ha validoel mote de la tierra de "los lecheros". Los que no somos nativos deeste pueblo tan acogedor, ya nos sentimos como si lo fuéramos y aun más velamos porque este Cantón, en fecha no muy lejana se convierta en campo de atracción turística, para beneficio de la comunidad y comercio en general, ya que su clima es fuente de salud para quienes habitan en él. Es así como hace más o menos de un año a esta fecha, es que se nota un adelanto fantástico en Coronado, y ello se debe indudablemente y el pueblo lo comenta en forma favorable, a los esfuerzos que colectivamente ha hecho la Honorable Corporación Municipal de este Cantón y que compuesta por honorables ciudadanos como lo son los señores don Nautilio Sánchez Rodríguez, don Gonzalo Marín Garita y el profesor don Edwin Meléndez Sánchez, se han desvelado por el adelanto cultural y moral de este pueblo. Ya que estas personas a pesar de sus múltiples quehaceres, han sacado su tiempo para andar en las puertas de los Ministerios respectivos, no pidiendo para ellos, sino para la comunidad entera de Coronado. Sus esfuerzos ya se han visto coronados, ya que como antes decía de hace un año para acá, se ha ido transformando en forma ascendente la topografía de este centro, ya que en ese entonces solamente se podía caminar por las calles, con los peligros consiguientes para los peatones, por el hecho de que no habían aceras. Ahora es distinto el panorama gracias al empuje de la actual Municipalidad, se ha logrado darle un ornato a este centro con aceras y caños que son orgullo de cualquier ciudad capitalina, cosa que no había sucedido según informes veinte años atrás. Y no sólo esto ha hecho la Municipalidad de Coronado, en la actualidad con la valiosa colaboración del Ministerio de Obras Públicas, se están reconstruyendo los caminos vecinales, que como antes dije son arteria vital para el desarrollo económico de un pueblo, q' como el de Coronado vive casi exclusivamente de la explotación de la industria de la leche. También es cierto que gracias a las gestiones y esfuerzos de la Municipalidad de Coronado, se ha logrado conseguir por mediación del Ministerio de Obras Públicas, que la construcción de la Escuela de Enseñanza Primaria en este centro, ya sea un hecho a partir del año venidero. Es más en la actualidad de los Ingenieros del INVU, están haciendo los estudios pertinentes en el terreno cedido por esta Corporación, a fin de que esa Institución proceda a la mayor brevedad y dentro de los planes de este año, a la construcción de 50 casas, tipo rural, especialmente para personas de escasos recursos económicos. Pero aun más, esta Municipalidad, haciendo eco del sentido de la comunidad, está en conversaciones para llevar a una realidad, lo q' ahora es un verdadero problema, la carestía del agua en este lugar. Ya que para remediar ese mal hay que invertir muchos miles de colones, con los cuales esta pobre Municipalidad no cuenta, pero que gracias a las constantes gestiones de los señores ediles, está por coronarse, para llevar a feliz remate esta grandiosa obra de bien comunal.

Por las razones expuestas es que las personas conscientes de Coronado, sin distingo de color político, aplauden sinceramente la labor encomiosa desplegada por la actual Municipalidad, que sin lugar a dudas es un ejemplo vivo de lo que pueden hacer la constancia y la honradez, de tres hombres que representan el sentir de una Municipalidad sumamente pobre en el aspecto económico, pero sumamente rica en sus luchas por los ideales que los llevaron a representar a este pueblo nativo.

Este documento es propiedad de la Biblioteca Nacional "Miguel Obregón Lizano" del Sistema Nacional de Bibliotecas del Ministerio de Cultura y Juventud, Costa Rica.

—NO SE CUMPLEN LOS ACUERDOS MUNICIPALES EN LIBERIA—

El Ministro de Gobernación Lic. Alfredo Tossi envió la siguiente comunicación al Gobernador de la Provincia de Guanacaste:

San José, 26 de set. de 1956.
Señor Gobernador
don Carlos Alfaro S.,
Guanacaste, Liberia.

Estimado señor Gobernador:

Para su estimable conocimiento y con ruego de prestarle toda colaboración al señor Presidente Municipal, me permito trascribirle a continuación el escrito que suscribe dicho señor:

"...Tengo el gusto de dirigirle la presente, en una forma particular, para hacerle algunas preguntas acerca de ciertas anomalías que se presentan en cuanto al cumplimiento de los acuerdos municipales los cuales no se hacen ejecutar y el objeto de la presente es, casualmente, para preguntarle como se puede resolver esta situación que me parece desastrosa. Resulta que no hay forma de hacer efectivos ciertos impuestos que con la mayor frescura se incumplen, porque no hay autoridad que los haga cumplir. Para muestra algunos botones: Hay un Mercado Municipal que aún se está debiendo, en el cual hay inquilinos que deben hasta cuatro meses de alquileres y no hay quien haga efectivo el alquiler. ¿Cómo se hace en ese caso? Hay un impuesto por la salida de madera que nadie paga; pues aun cuando se construyó una caseta para albergar un guardia, este no fue posible conseguirlo, por uno u otro pretexto. ¿Cómo se hace? Hay un impuesto de teatro y se cobra por cada persona que entra al teatro, pero aun cuando se envía un guardia municipal a presenciar la recolecta de los tiquetes, resulta que no hay medio de que los dueños del teatro permitan a dichos guardias que sean ellos los que introduzcan los referidos tiquetes en una especie de urna, sino algunos tiquetes vuelven a ser vendidos en funciones posteriores, con lo cual hay una merma de entradas y por lo tanto una burla al impuesto. Esta noche me salieron al encuentro los guardias municipales a decirme que cómo hacían; pues los dueños del teatro los habían corrido del referido teatro, alegando que ellos ni tenían que hacer nada allí; pues el teatro era de ellos (los dueños). Francamente la labor del Municipio sin el debido apoyo de las autoridades es nula y aun cuando comenzamos animados de muy buena voluntad, ya no es posible continuar sin tener quien haga efectivos los impuestos. Debo manifestarle que desgraciadamente, yo fui electo Presidente Municipal y aún cuando pensé no asistir a las sesiones, lo hice por conjurar un fracaso aun mayor. Le ruego hacerme el favor de decirme cómo puede remediarse este mal; pues si no tiene remedio, está por demás estar llevando dolores de cabeza, echándose enemigos y descuidando mis intereses particulares. Su Afmo. y sincero amigo, (f) E. ARATA RUIZ.

En espera de su informe al respecto, quedo de Ud. muy atento y seguro servidor,

Alfredo Tosi Bonilla
Ministro de Gobernación y Policía

AUMENTO DE SUELDOS AL MAGISTERIO A TRES MIL EDUCADORES PANAMEÑOS

PANAMA, Setiembre.—El Ministerio de Educación dictó una Resolución por medio de la cual se decretan aumentos de sueldos a tres mil educadores panameños, entre directores, profesores, maestros y personal administrativo del ramo de Educación.

La noticia la da "La Estrella de Panamá" que publica la nómina completa de los educadores a quienes la disposición citada del Ministerio de Educación Pública beneficia.

Los aumentos de sueldo se han establecido de acuerdo con lo que dispone la Ley Orgánica de Educación y otros Decretos y disposiciones correspondientes.

Grandes facilidades para la industria nacional.- Las contempla el Proyecto Ley de Fomento Industrial

El proyecto de ley de Fomento Industrial, que actualmente está en consideración por parte de la Asamblea Legislativa y que ha sido elaborado por el Poder Ejecutivo (Ministerios de Agricultura e Industrias y Economía y Hacienda) después de un amplio y cuidadoso estudio sobre las distintas necesidades de esa rama de nuestra producción, ha despertado señalado interés por parte de los industriales costarricenses.

Después de interesantes cambios de impresiones con la Cámara de Industrias y otros organismos, el Ministerio de Economía envió un importante pliego de variantes al texto original, incluyéndose facilidades y ventajas que realmente benefician e impulsan el desarrollo industrial del país. Entre ellas mayores exenciones tributarias y otras medidas que pueden garantizar mayor estabilidad en el mercado interno para la producción industrial costarricense.

De hecho, el Estado se impone un sacrificio con este género de medidas al reducir sus ingresos fiscales pero es lo cierto que las mismas forman parte de los programas de desarrollo económico, en cuanto a capacitar al país para su propio consumo y la exportación, que se ha impuesto el gobierno.

Detrás de la Pantalla en HOLLYWOOD

Por HARRISON CARROLL

(Propiedad del King Features Syndicate. Prohibida la reproducción parcial o total)

MARIE MCDONALD OYE TONELADAS DE BUENAS NOTICIAS

HOLLYWOOD — Además de haber redondeado un magnífico arreglo de repartición de bienes con Harry Carl, Marie Mc Donald recibió la noticia de que en sus tierras de Colorado había brotado un pozo de petróleo.

Marie McDonald

Ella es propietaria de la sexta parte del pozo, pero se dice que arrojará 750 barriles por día. La rubia actriz entró al negocio de la perforación de pozos aconsejada por un banquero, según se cuenta. El único miembro que hay en el mismo negocio y que pertenece a la cofradía de los artistas es Nat King Cole.

Hay en la propiedad terreno suficiente para perforar siete pozos más.

No obstante, Marie dice que lo que la tiene más contenta no es todo esto sino que ella se siente mejor. Lucille Ball y la señora de Danny Thomas le tenían preparada una lluvia de regalos para el día 29.

Otra vez Judy Garland se enfermó de Lanringitis en Las Vegas. Sid Luft hizo una llamada angustiosa a Jerry Lewis, y Jerry saltó a un aeroplano y voló a substituirla al menos por una noche ,en el hotel New Frontier.

Después de unas breves vacaciones en el hotel Brown de los montes Catskills, acompañado de su esposa Patti, Jerry volverá a esta ciudad a comenzar la filmación de una película para la cual aún no tiene nombre. No sabe si la llamará "El Delincuente" o le dejará ese título con una pequeña variante: "El Delincuente Gentil".

El regalo que Fernando Lamas hizo a Arlene Dahl con motivo de su cumpleaños, consistió en una perla y un diamante compacto y una sortija en forma de corona y sin pequeños diamantes.

Nada ha sido en su vida más sensacional ni más fatigoso, dice Rhonda Fleming que su gira de ocho ciudades en ocho días para anunciar la cinta "La Reina de Babilonia".

El que ya la multitud la haya pisoteado y le haya roto un hueso del dedo pequeñito del pie no fue sino el principio de sus tribulaciones.

En Dayton le pidieron que coronara al ganador de una carrera de autos, y con ese motivo tuvo que ir al borde de la pista a ocupar el lugar destinado a los jueces. Apenas se había sentado, cuando invadió el sitio una nube de avispas que comenzaron a parársele en las pantorrillas. Tanto ella como los jueces tuvieron que escapar rápidamente en busca de abrigo.

LA HIJA DE PRESTON FOSTER SE INICIA COMO ARTISTA

A Gary Cooper lo metió en cama la influenza cuando estaba en la ciudad de París, y eso significó un retraso indispensable en el principio de la filmación de la película de Billy Wilder "Amor por la Tarde". La primera escena pide que Gary nade en una piscina.

Preston Foster

Preston Foster me acaba de presentar a su hija Estefanía, que es rubia, muy hermosa y está próxima a cumplir los 18 años el mes entrante.

Ahora que se graduó ya en la Escuela Superior de Hollywood, va a iniciar su carrera de artista. Se unirá a Preston y a su esposa Sheila en el número que ambos presentan en los centros nocturnos. Muy pronto saldrán para hacer un recorrido de ocho semanas por el Estado de Texas.

Kathy Grant tuvo que salir apresuradamente rumbo a Londres para tomar el lugar de Eila Raines en "El Proceso de la Ciudad", porque Eila tuvo que volver a Nueva York para acudir a la cabecera de su madre que cayó gravemente enferma... Llamé a Natalie Wood al hotel Flamingo de Las Vegas para preguntarle si era cierto el rumor de que ella y Nick Adams quizás se casarían allá. "No —me contestó Natalie riendo— Nos queremos lo bastante el uno al otro para pensar en casarnos"... Lori Nelson ha inventado una nueva manera de cortarse el pelo. Y ha aceptado, además ahora ser la reina de la convención de la Fraternidad Sigma Pi... Harry Karl ofreció una fiesta de etiqueta en el Romanoff, para Sidney Korshaks y su familia, de Chicago. De anfitriona actuó Zsa Zsa Gabor.

ACEPTADA LA RENUNCIA DEL LIC. JORGE ROSSI COMO MINISTRO DE ECONOMIA Y HACIENDA

DECRETO DE GOBERNACION

Nº 49

RAUL BLANCO CERVANTES
PRIMER VICEPRESIDENTE DE LA REPUBLICA EN EL EJERCICIO DE LA PRESIENCIA

Por Cuanto:

El Licenciado don Jorge Rossi Chavarría, ha presentado la renuncia de su elevado cargo de Ministro de Economía y Hacienda,

DECRETA:

Artículo Unico.—Aceptar la renuncia presentada por el Licenciado don Jorge Rossi Chavarría, como Ministro de Economía y Hacienda, y darle las más expresivas gracias por los excelentes servicios prestados en el desempeño de sus funciones.

Rige a partir del 1º de octubre próximo.

Dado en la Casa Presidencial.—San José, a los veintiocho días del mes de setiembre de mil novecientos cincuenta y seis.

R. BLANCO CERVANTES

El Ministro de Gobernación
Alfredo Tosi B.

Inaugurada la Escuela de "La Isabel" de Turrialba

Con asistencia del Ministro de Educación don Uladislao Gámez altos funcionarios del Ministerio de Obras Públicas y destacados elementos progresistas del Distrito La Isabel, de Turrialba, fue inaugurada recientemente la escuela Pública del lugar.

El moderno edificio con un costo de ₡ 113.000 y dotado de confortable mobiliario y equipos escolares ofrece un aspecto de progreso y desarrollo material y espiritual en la zona mencionada.

Lucidos actos cívicos se llevaron a cabo antes de la inauguración en los cuales participaron todos los niños de la localidad que, en unión de sus padres se manifestaban regocijados y optimistas al contar con su nueva escuela.

El señor Cura Párroco abrió la asamblea con un emocionado discurso sobre la importancia que tenía la obra para todos los vecinos de La Isabel, zona bastante poblada y de gran importancia agrícola para el país. Algunos otros destacados elementos de la localidad hicieron uso de la palabra, agradeciendo en primer término el interés demostrado por el Gobierno para la pronta construcción de la Escuela. Cerrando el acto habló el señor Ministro de Educación Prof. Gámez Solano, quien disertó brillantemente sobre uno de los propósitos fundamentales del actual Gobierno: llevar adelante, en forma permanente el programa de construcciones escolares en todo el país para la difusión de la enseñanza a todos los niños de C. Rica en especial los que forman el gran sector de nuestra población rural.

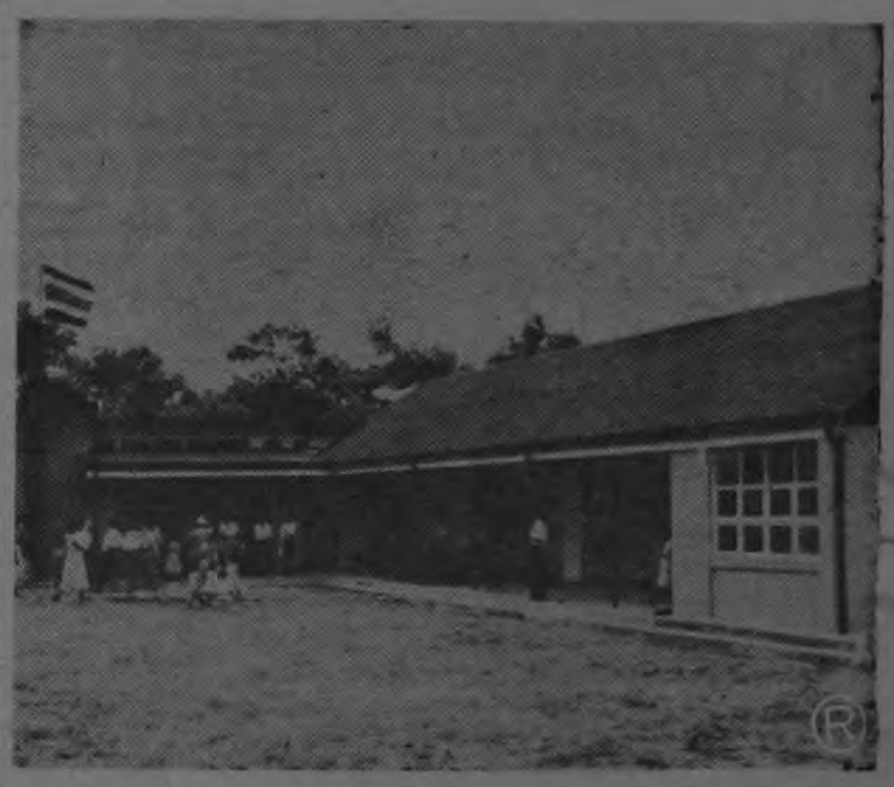

ESCUELA FERRAZ DE LA ISABEL DE TURRIALBA.— La escuela Ferraz de La Isabel de Turrialba inaugurada el domingo pasado con asistencia de altos funcionarios del Ministerio de Educación y de Obras Públicas. Este moderno edificio costo ₡ 113.000.

ACTOS DE INAUGURACION DE LA ESCUELA FERRAZ DE TURRIALBA.—A la izquierda aparecen el Ministro de Educación Pública Prof. Uladislao Gámez, el Cura Párroco y el Director Administrativo del Ministerio de Obras Públicas don Rodolfo Solano, asistiendo a los actos de inauguración de la Escuela Ferraz de la Isabel de Turrialba. A la derecha un grupo de alumnos y alumnas de la escuela realizan actos cívicos en la inauguración de ese nuevo centro de enseñanza.

Este documento es propiedad de la Biblioteca Nacional "Miguel Obregón Lizano" del Sistema Nacional de Bibliotecas del Ministerio de Cultura y Juventud, Costa Rica.

Empresa extranjera no hizo ofrecimiento al ICE para que suspenda proyectos

Personeros autorizados del ICE negaron rotundamente que hayan recibido propuesta alguna de la empresa norteamericana Kaiser Aluminium Company para suspender los planes de aprovechamiento de las aguas del Río Macho y del Río Reventazón. También negaron que la Kaiser haya ofrecido construir una inmensa planta en el Río Grande Térraba para producir la energía que ocupará en sus instalaciones si llega a operar en el país, y para reponer la que dejen de producir las plantas que no construya el ICE.

La Kaiser se dedica a explotar aluminio, y parece que ha descubierto muy buenas muestras en nuestro territorio, aunque sus actividades se hallan en un plano muy preliminar aun. Los proyectos de esta empresa ni interfieren ni se relacionan con los del ICE.

Para hacer observaciones de las fuentes fluviales, personeros de la empresa norteamericana solicitaron un ingeniero del Instituto para que los acompañara, escogiéndose al Ing. Francisco Malavassi, Jefe de Estudios Básicos— quien voló con ellos sobre varias regiones.

Tales son las relaciones que han existido entre la Kaiser Aluminium C° y el ICE.

El Instituto por su parte continuará desarrollando sus propios proyectos, formulados a base de estudios y experiencia, para la satisfacción de las necesidades eléctricas del país.

Colaboración decidida del ICT en propaganda para los eventos deportivos en Diciembre

Han sido terminados los preparativos para la edición de un afiche deportivo, que anuncia los sensacionales encuentros de futbol que se llevarán a cabo en esta capital en el mes de Diciembre próximo, con motivo de la celebración de las fiestas de fin de año.

Como se había informado anteriormente, el Instituto Costarricense de Turismo ofreció a las entidades deportivas colaboración técnica para preparar estos afiches, que sin duda alguna constituirán una gran propaganda tendiente a hacer que venga numeroso público de Centroamérica, Panamá y países del Caribe.

Se ha logrado contar con la colaboración de las compañías de aviación que hacen servicios internacionales, agencias de viajes, hoteles y otras empresas que se benefician con el turismo, a fin de que tomando cantidades de los afiches, éstos puedan circular más ampliamente llenándose así mejor la finalidad que se desea.

El afiche será a varios colores, de gran atractivo y estará listo a mediados del mes de Octubre, por lo que se pondrá a circular en los países hermanos con suficiente anticipación.

Dos importantes programas experimentales de vivienda está llevando a cabo el I. N. V. U.

La labor del Instituto Nacional de la Vivienda y Urbanismo no se desplaza solamente a los centros de población grandes ni a los pueblos pequeños. La labor del INVU se desplaza a todas las clases sociales del país y ya hemos visto que el Instituto indicó en plan de experimento, el programa de vivienda rural. En la tarde de ayer visitamos al Jefe del Departamento de Servicio Social señor Cristóbal Vega con el propósito de que nos suministrara información al respecto, la que con toda gentileza nos proporcionó.

El Programa Experimental de Vivienda Rural que está llevando a cabo la Institución, hasta el momento ha tenido resultados satisfactorios. En total se han entregado 32 casas a agricultores y jornaleros en los siguientes lugares: Santa María de Dota, Chiverral, Chirraca y San Marcos de Tarrazú. Este programa es llamado de emergencia ya que fue verificado con motivo de las inundaciones para ayuda a familias damnificadas.

El programa que más se ha atendido es el de reparaciones y mejoras de la vivienda rural la del agricultor y la del jornalero. En ese programa se pretende ocupar a las familias de los agricultores favorecidos con el propósito de bajar el precio del costo, y además crear en las mentes de ellos la importancia de un aprendizaje con el fin de que en futuras oportunidades sean ellos mismos los que procedan a hacer los arreglos necesarios en sus casas.

Este programa que se está llevando a efecto en Santa Ana, está dejando grandes experiencias al Instituto. En ese lugar el INVU tiene instalada una oficina y también una bodega de maderas, que permanecen abiertas todos los días, inclusive domingos para dar facilidades a los campesinos para adquirir materiales y conseguir los préstamos necesarios. Se cuenta con un maestro de obras para asesoramiento técnico y un trabajador social q' es la que se encarga del mejoramiento de la familia rural. Los préstamos efectuados hasta el momento varían entre los quinientos y tres mil colones y se efectúan ajustándose a las condiciones económicas de la familia y de la región.

El otro programa experimental que el INVU inicia el diez del mes entrante es el de la erradicación del tugurio rural que se verificará en Santa Ana.

Este programa se hará en cooperaciones con STICA y con la Municipalidad de la localidad.

El INVU ha comprado una cantidad de terrenos donde a muchas familias que viven en tugurios, se les trasladará a una pequeña casita con terreno suficiente para sembrar huertas caseras teniendo también una zona para huerta comunal, un pequeño club donde se podrán reunir las familias a cambiar impresiones, sus zonas verdes y otras comodidades.

El Servicio de Extensión Agrícola del MAI creará un Club-4 S y STICA también cooperará con su asesoramiento técnico.

Este es uno de los mejores programas experimentales que pondrá a caminar el INVU en el mes entrante, del que se esperan los mejores resultados

La exposición de Serigrafía en el Teatro Nacional

Gran interés ha promovido en el público la Exposición Artística de Serigrafía patrocinada por el Departamento Cultural de la Embajada de los Estados Unidos de América y el Centro Cultural Costarricense-Norteamericano. Esa exposición se encuentra en el salón de conferencias del Teatro Nacional y permanecerá abierta por unos días más, con el fin de que un número mayor de personas pueda admirarla.

El clisé que aquí reproducimos corresponde a uno de los trabajos artísticos de dicha exposición. Se titula "Rostro" y es de la artista Sylvia Wald.

EMPRESA CATRAL URBINI S.A

Hoy Sábado 29 Set. 1956

PALACE
3 7 y 9 ..... ₡ 2.00

IDEAL
6 y 8 ..... ₡ 1.50

COLON
6.30 y 8.30 ..... ₡ 1.50
Estreno de acción terrible! John Agar y Mamie Van Doren en:
ESTABA ESCRITO
Furibunda lucha en el Oeste en Tecnicolor

VARIEDADES
3 7 y 9 ..... ₡ 1.50
Paolo Stoppa en:
ANTES DE LLEGAR LA NOCHE

MODERNO
3 6.45 y 8.45 .... ₡ 1.50

LIBANO
3 7 y 9 ..... ₡ 1.25

CASTRO
8 ..... ₡ 1.25
Las más terribles peleas del Oeste
Wayne Morris en:
ME LLAMARON ASESINO
Terrible, arrolladora

COLISEO
3 7 y 9 ..... ₡ 2.00
Brian Donlevy en:
EL HOMBRE QUE SUPO PERDER

ARANJUEZ
8 ..... ₡ 1.50
En CinemaScope
CASINO DE PLACER
Cyd Charisse

RIO
A las 3 ..... ₡ 1.00
8 ..... ₡ 1.25
En Colores John Hodiak en
EL HIJO DE LOS LLANOS

Mañana DOMINGO 3 Estrenos sensacionales: LA VENTANA INDISCRETA PADRE-CONTRA HIJO y PLATILLOS VOLADORES

HOY – RAVENTOS – HOY

A las 3 7 y 9.10 ..... ₡ 3.00

Aquí está la enorme superproducción en CinemaScope que viene a hacer temblar de pavor todos los corazones

Tres astros del firmamento cinematográfico de Hollywood en un drama apasionante de intensas emociones!

La quinta escencia de la aventura se despliega en la pantalla gigante del CinemaScope, para llevar a los públicos toda la intensidad vivida en un mundo de peligro y de muerte.

GARRAS DE AMBICION

Espoleados por la codicia...incitados por el amor...dos hombres se lanzan raudos a desafiar la muerte en un demoledor espectáculo de intensas vibraciones

LUX — A las 3 - 7 y 8:45..... ₡ 2.00

Descomunal PR EESTRENO del cine mexicano; Revive en la pantalla y esta vez en nuestro idioma, toda la emoción toda la vida, toda la intensidad de esa maravilla que todo Costa Rica vivió intensamente en cada escena de la película SIEMPRE EN MI CORAZON...¡

El problema íntimo de una bella mujer que lucha entre la fidelidad y el amor...

EL ALMA DE UNA MUJER EXPUESTA AL DESNUDO EN UNA HISTORIA IMPRESIONANTE!

Un llamado al frágil corazón de todas las mujeres!¡

CAPITOLIO
3 6.45 y 8.45 ..... ₡ 1.50

ADELA
4 7 y 9 ..... ₡ 1.50

Estreno simultáneo del cine mexicano; Un drama de alto voltaje. Una historia de intrigas amores y pasiones tormentosas...

Fernando CASANOVA, Linda CRISTAL y Víctor PARRA en la formidable superproducción:

ENEMIGOS

Traicionó a su hermano... a su esposa... a sus amigos ... y se traicionó a sí mismo.

Center City
3 ..... ₡ 1.25
La Carga de los Rurales
7 y 9 .... ₡ 2.00
Batallón Internacional
Prohibida menores 21 años

Keith
7 y 9 .... ₡ 1.00
George Montgomery en:
Antro de Ladrones

Guadalupe
7 y 9 .... ₡ 1.50
V. Mature en:
Demetrio El Gladiador
CinemaScope Tec.

Este documento es propiedad de la Biblioteca Nacional "Miguel Obregón Lizano" del Sistema Nacional de Bibliotecas del Ministerio de Cultura y Juventud, Costa Rica.

La República

Gerente - Administrador: Julio C. Forero
Jefe de Redacción: Julio C Suñol
Jefe de Anuncios: J. Alberto Garnier O.

Servicio Informativo de la International News Service.
Representante en EE. UU.: Melchor Guzmán Inc.
Representante en Inglaterra, Atlantic Pacific Representations.
Gerencia de Anuncios y Económicos: 6294 — Apartado 2130.
Suscripción en el país: ₡ 5.00 mensuales.
Teléfonos: Suscriciones y Agencias: 1011. — Dirección y Gerencia: 1014
La colaboración será solicitada, no se devuelven originales de artículos

Bautizando ante las Cámaras de Televisión

El primer niño que recibe el sacramento católico del bautismo ante las cámaras de televisión, Richard Cushing Morrissey, es bautizado en Boston por el Arzobispo Richard J. Cushing. De izquierda a derecha, el Dr. Charles Brush, padrino; la señora Anne McEnnancy,, madrina; el Arzobispo Cushing, y los padres, los esposos Francis X. Morrissey. El niñito es su octavo hijo.—(INP).

REY DE IRAQ CONFERENCIO SOBRE SUEZ

El Rey Feisal de Iraq y el Rey Saud (derecha) de la Arabia Saudita, terminan un antiguo feudo entre las dos casas reinantes al conferenciar en Dammam, sobre la crisis del Canal de Suez.—(INP).

Buque que colocó el cable trasatlántico

Al inaugurarse el nuevo sistema de cable telefónico submarino entre Europa y la América del Norte, el buque que colocó el cable, el Monarch, recibe parte del crédito. En la foto se ve a un trabajador rodeado por parte del cable submarino guardado en cuatro tanques durante los siete meses en que se realizó el trabajo.—(INP)

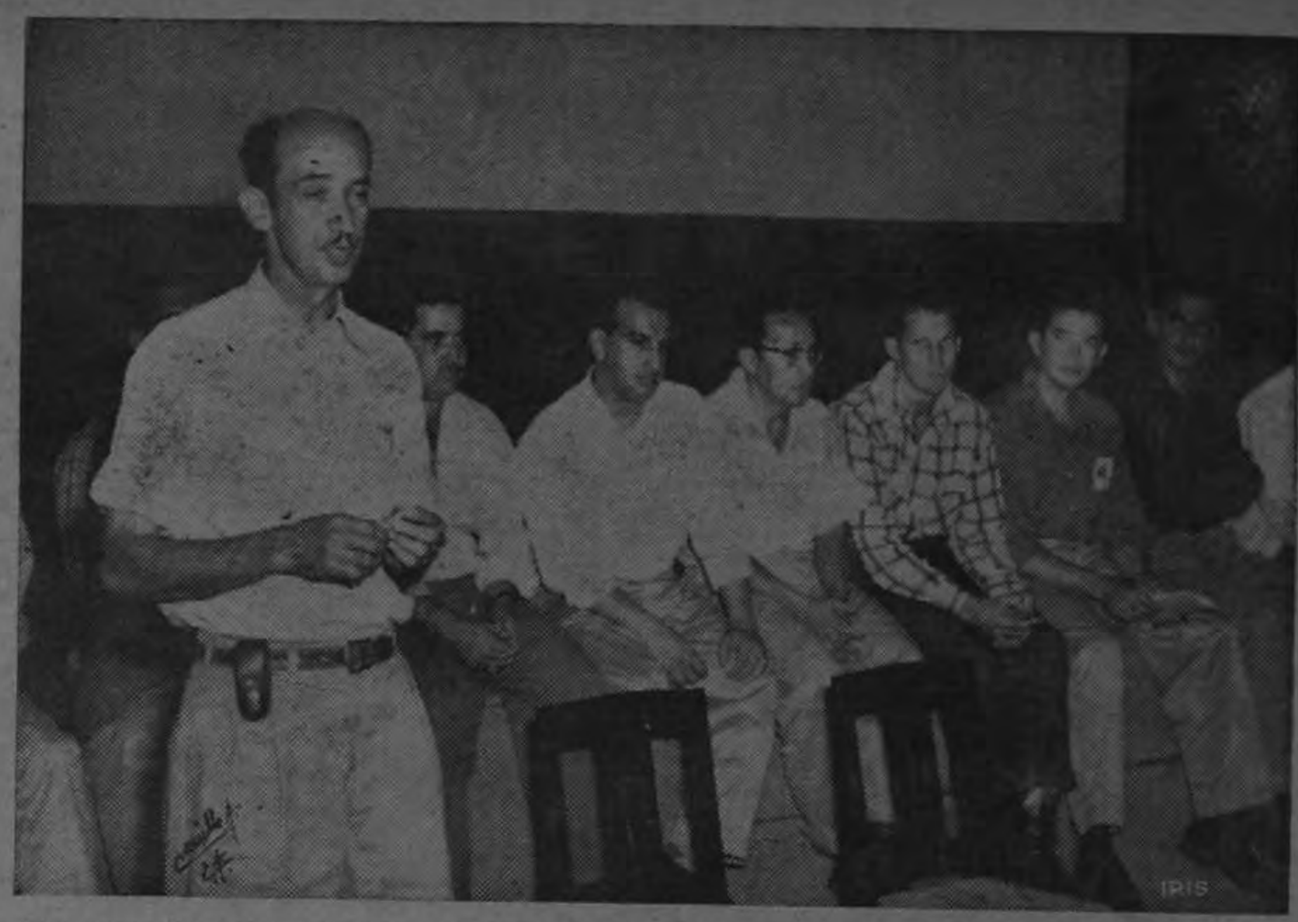

INFATIGABLE LUCHADOR.—El Diputado don Rafael Solórzano Saborío, en momentos en que se dirigía al numeroso auditorio formado por los tabacaleros de Puriscal, haciéndoles ver las garantías que habían sido logradas en beneficio de los productores de ese Cantón y en general de todo el país. El señor Solórzano, que en todo momento ha venido luchando por obtener mejores condiciones para coterráneos, agradece emocionado al Consejo de Preducción y a los Ministerios de Agricultura y Economía la forma en que entraron de lleno a resolver el problema planteado. Pueden apreciarse también en la gráfica, sentados de izquierda a dere-cha, el Ing. Guillermo Muñoz, del Consejo de Producción; Director de Economía del Ministerio de Hacienda, señor Porfirio Morera; don Eddy Alvarez y don Teodoro Quirós, miembros de la Junta Directiva del Consejo; Sub-Gerente del Consejo, don José Manuel Salazar Navarrete, y el Ministro de Agricultura y miembro de la Directiva del Consejo, don Bruce Masis.—(Foto Carrillo).

EL MINISTRO MASIS HABLA A LOS TABACALEROS.—Durante la visita que personeros del Consejo de Producción y Ministerios de Agricultura y Economía realizaran a Puriscal, se pudo notar el gran entusiasmo que reinaba entre los vecinos del Cantón en vista del arreglo que del problema tabacalero se hiciera hace pocos días. Gran cantidad de productores de tabaco, se reunieron en el teatro de la localidad, con el fin de escuchar las explicaciones sobre la forma en que se había llegado a solucionar la situación desesperada en que se encontraban. La cámara capta el momento en que el señor Ministro de Agricultura, don Bruce Masis, se dirige a los agricultores haciendo resaltar la gran labor de los personeros del Consejo de Producción, que culminó con la elaboración de un nuevo proyecto de Ley que regulará las relaciones en las actividades tabacaleras, y al mismo tiempo la aprobación de las compras de tabaco de los productores que no habían logrado contratos con las empresas industriales.—(Foto Carrillo).

TRAYECTORIA DEL NUEVO CABLE TRASATLANTICO

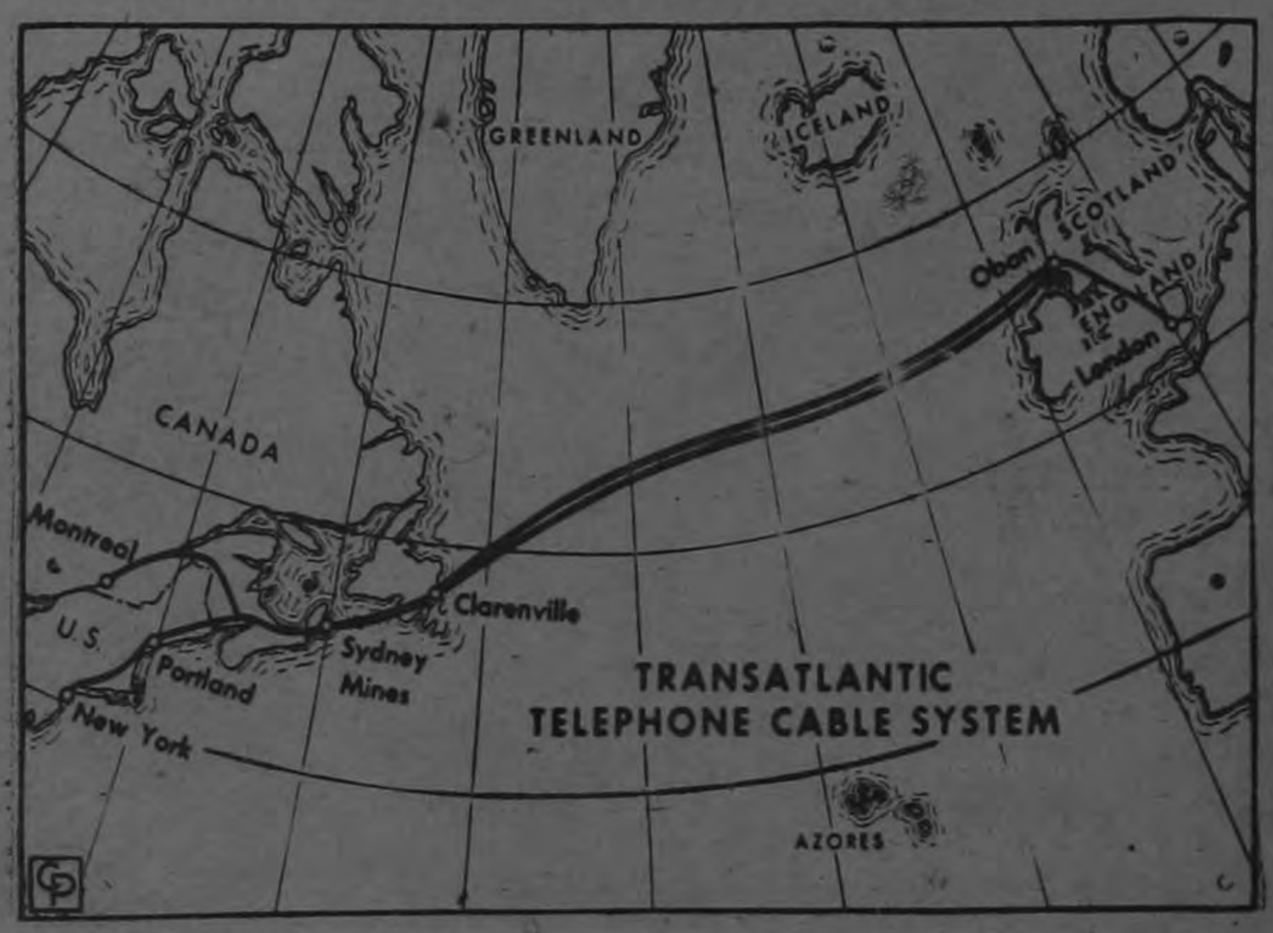

Este mapa muestra la trayectoria del nuevo sistema de cable trasatlántico, primer enlace físico para la voz entre Norteamérica y Europa. Tiene una extensión de 5,128 kilómetros desde Portland-Maine, a Oban, Escocia, y es propiedad del departamento de larga distancia de la American Telephone and Telegraph y compañías telefónicas británicas y canadienses.—(INP).

Este documento es propiedad de la Biblioteca Nacional "Miguel Obregón Lizano" del Sistema Nacional de Bibliotecas del Ministerio de Cultura y Juventud, Costa Rica.